News in Shorts are here again

Many things get lost in the mist (or tobaccosmoke) now-a-days, but one thing is sure: as soon as the summerwarmth is in the air, there comes rabarberry soup on the table and Oslo's gates suddenly wrimles of foreign tourists and marine-gasts of several nationalities. And as if that wasn't enough, also the traditional question ducks up: «Where blives the Long Shake (Hvor bliver Ormen Lange?). Comes not soon the first number of News in Shorts?»

A good question. And this time it comes from Miss Aagot Sugercandis (sot-kjendis) in Trondheim, an old friend of ours. She has sent us the following SOS: «Mr. CM. Have the «News i Shorts» gone off by death?

I, and my American friends over there, miss them. Much love. Yours Aagot. Remember me?»

Oh, those women, they sure know how to put on pressure and flatter a man till he okays and goes right in the fell.

And so happens we are here again with the seasons's first number of The Blade with the last news in foreign language. Congratulations.

Look to USA

A big tennis tournement was the other day arranged at Wimbledon, England, and guess who toke the cake? In dame-single sweet little Billie Jean King, USA, and in gentleman-single Mr. Stan Smith, also USA, who on the top found each other in a romantic smeekting mixed walz on the traditional Wimbledon ball. We only mention it for securities sake — a herebeing leftwridd middayspaper seems not at all to have noticed.

Popular couple dancing at the Wimbledon Tennishall.

Apropos Brigg

Testballoon on its way up.

Tourits who visit Norway this summer can praise themselves lucky — the breweries have å brandnew bear-sort ready for them, the socalled Brigg. This new bear was originally supposed to be specially fit for cardrivers as it was guarantied like alcohol-free as mothersmilk and woerter. However, it seems that the bear is better than its rumour. A cardriver who had some half Briggs inboards, was stopped on the Mossway by the police and asked to blow up one of them alcotestballoons, the result being that the ballon took off immedieately, and the best of all: with the cardriver in the gondola, singing «Right like the cagle lifts».

A good reclame for the new brew.

Future-job for the right one

(Advertisement) Due to unexpected events chief-editor of leading newspaper seaks private secretary for the summer. Little to do. A future-job for the right one. Folkstrygd. Must be good in English and on the writingmachine. One without chewing-gum will be preferred. Why not pop in for a chat? Henwendings directly to CM, News in Shorts. Summerly antreck.

FAMILIE side FAMILIE side FAMILIE side

Oppblåsbare båter i skuddet

Interessen for oppblåsbare båter er stigende her i landet. Man bør imidlertid ikke «stupe uti» et kjøp, men vurdere kvalitet, pris og behov. Det finnes nemlig gummi- og plastbåter for forskjellige behov og i en mengde varianter, oppblåsbare kanoer, både- og robåter, familie- og turbåter, ja, båter som til og med tåler påhengsmotor på opptil 45 hk. Kjøperen bør altså vite hva båten skal brukes til, og gjøre det klart for seg hvilket behov som skal dekkes.

Båten lages av forskjellige typer tekstiler belagt med gummi eller plast. De riktig konstruerte båtene er utstyrt med flere luftkammere og er nærmest usynkelige. De selges med garanti mot fabrikkfell, men ikke mot eksplosjon som følge av at de f.eks. er for sterkt oppblåst og henlegges i solen, hvor de utvider seg til de sprekker.

Ved siden av riktig oppumping, er det viktig at båten, efter at den er brukt i saltvann, vaskes med ferskvann.

DAGBOKEN

Sjekksystemet altfor populært!

Med husmoderlig sans for reservelager gikk vi til banken for å hamstre sjekkhefter. I hvert fall 2—3 stykker som vi pleier å få. Det er jo så praktisk å ha i hus, liggende klar i kjøkkenskuffen. Økonomisk er det også, istedenfor kontanter som har en besynderlig tendens til å forsvinne som dugg for solen uten at man aner hvor pengene er blitt av. Med sjekk er impulskjøpene blitt færre, og det er blitt en viss orden i husholdningsregnskapet. Sjekkheftet brukes som regnskapsbok.

En utmerket ordning! Syns vi. Men det syns ikke bankene, som overstrømmes av sjekker med klattebeløp. Man anmodes om ikke å «misbruke» systemet med å skrive ut sjekk i tide og utide. Bankene vil nødig ha sjekker på under 50 kroner — helst mer. Folk skal værsågo' lære seg til å ta ut større kontantbeløp. Lønnskonto, som det tidligere ble reklamert så sterkt for, er faktisk blitt altfor populært. Folk hamstret sjekkhefter. Sjekkhefter kom på vidvanke fordi folk mistet dem, glemte dem eller de ble stjålet. Og sjekkfalskneriet blomstret. Derfor har bankene fått beskjed om at det bare skal leveres ut ett sjekkhefte ad gangen, medmindre det er to som disponerer over kontoen, ble vi fortalt. Bestemmelsen som er av ny dato, har allerede vist resultater: Færre falske sjekker! Folk er blitt mer påpasselige når de bare har ett hefte som de alltid bærer med seg. Det er i hvert fall bankenes forklaring på hvorfor de ikke lenger leverer ut flere sjekkhefter ad gangen. Det er lagring i kjøkkenskuffer o.l. de vil til livs, for at ikke uvedkommende skal bryte seg inn og stjele, så vidt vi forsto.

— Beklager, sa den hyggelige mannen ved skranken som henviste til instruksene fra høyere hold. Bare ett sjekkhefte ad gangen herefter!

— Men tenk på alle som har lang vei til banken?

— Intet problem. Det er bare å undertegne kupongen og sende den til banken, som vil sende sjekkhefte tilbake — rekommandert.

Tenk det! Vi glemte i farten å spørre om sjekkbestillingene ville bli effektuert omgående og om portoen ble belastet vår konto. Mannen ved skranken var så charmerende og hyggelig at vi godtok hans forklaring og de nye instruksene uten å mukke.

Men burde vi egentlig det? Vi akter fortsatt å utnytte det praktiske sjekksystemet som regnskapsførsel for større og mindre beløp. Det får bankene finne seg i når de først har fristet oss til å gå over til lønnskonto!

Assa

Maur har jomfrufødsler og holder bladlus som „kuer"

En sukkerbit er sjelden kost i en maurtue, men så blir den også satt pris på. (Foto: Rolf Holth.)

Det er sant det der med jomfrufødsel. Ihvertfall hos maurene. Maurdronningen — som er en mektig «person» i maursamfunnet — legger nemlig både befruktede og ubefruktede egg. De ubefruktede eggene blir til hanner, de befruktede blir hunner.

Det er i det hele tatt hunkjønnet som dominerer hos maurene — både krigere og arbeidere er hunner, mens hannene spiller en ytterst beskjeden rolle. De befrukter dronningen, og efter at denne formodentlig hyggelige plikt er overstått, går de hen og dør.

Professor dr. philos. Ragnhild Sundby på Norges landbrukshøyskole underviser bl.a. om maur og har litt av hvert å fortelle om de interessante, flittige dyrene.

— Her i landet har vi 38 forskjellige arter maur, sier professor Sundby, og over hele verden finnes det 3000 kjente arter. Hos oss er skogmauren den mest tallrike. Den bor i tuer og kan kalles skogens renovasjonsvesen. Mauren dreper og spiser insekter og er på den måten med på å holde insektene i sjakk. I Tyskland har forskere funnet ut at i en tue gjorde maurene det av med 8 millioner insekter på en sommersesong — noe som ble funnet så prisverdig at tyskerne nå faktisk har hentet massevis av maur fra andre land og sluppet dem løs i skogene.

Maurtuene begynner som en bitte liten haug av arbeidere og en dronning. Arbeiderne passer på eggene, som dronningen ustoppelig legger, til tross for at hun bare blir befruktet en eneste gang i livet — og er stadig på utflukt for å finne byggematerialer til tuen. Efterhvert som nye maur ser dagens lys og begynner sitt flittige arbeide allerede efter et par dager, vokser tuen stadig, og den største man vet om målte 18 meter i omkrets og var 1,80 meter høy.

— Det kan være noe skremmende over en sånn diger maurtue?

— Mauren her i landet er ikke farlig, hverken for dyr eller mennesker. Det sies jo at i nærheten av en maurtue finnes det ikke orm, men dette vet vi lite om.

Mauren angriper nok ikke en levende orm, mens den derimot kan gjøre seg stor nytte av en død.

Maurens hovedkost er imidlertid bladlusekskrementer, som er sött og godt. Ofte kan man se strømmer av maur oppover og nedover en trestamme. Da henter de sin mat hos bladlusene og er riktig tykke og gode når de kravler nedover igjen. I mange maurtuer holder de bladlus som regulære melkekyr og steller riktig godt med dem. De klapper dem til og med kjærlig og omt for å få dem til å utskille enda mer sukker. Det er funnet opp til 10 kilo av dette sukkeret i en tue.

Et annet dyr som trives godt hos mauren er blåsommerfuglen. Den bor riktig bra på dette hotellet sitt, får mat og stell og stor omtanke. Det kommer av at den skiller ut et stoff som mauren blir helt avhengig av, ja, det kan rett og slett kalles for maurens narkotika. Til takk får sommerfuglen til og med forsyne seg av maurynggelen.

Om vinteren kan man rote så mye man vil i en maurtue — ikke en eneste maur tyter frem. Så snart det blir kaldt om høsten forsvinner mauren opp til to meter ned i jorden i underjordiske ganger og går i hi der. Når vårsolen begynner å varme, går de opp igjen og legger seg sammen i store klumper og blir gode og varme. Derefter går de ned i tuen og sprer varmen sin der.

— I skogen kan man ofte se maur som sleper på døde eller halvdøde maur. Tar de dem hjem til sykeseng eller begravelse?

— Som regel er det nok krigsbytte. For rett som det er kan mauren bli riktig krigersk og gå til angrep på et annet maursamfunn. De kan krige med hverandre i dagevis. Derefter er det plutselig slutt, og de som da har vunnet, sleper de falne med seg hjem og spiser dem opp.

— Er mauren så flittig og travel som den ser ut til, eller bare later den sånn?

— Hva all dens kravlen og løping egentlig betyr, vet vi lite om, sier professor Sundby, men vi tror at det ligger et visst mønster bak alt. Og på en eller annen måte kommuniserer de med hverandre også.

— Enkelte sommere ser det ut til å være mer maur enn ellers?

— Ja, maurmengden kan variere ganske mye, akkurat som andre insekter. Det kommer an på hvordan overvintringsmulighetene har vært. I år har disse vært gode, og vi må derfor forberede oss på å møte mange maur i skogen — og også på noe som er adskillig mer plagsomt — masse mygg!

Gerda

— Nei, nå skal du få høre siste nytt! (Foto: G. Melåen.)

Tuens populæreste gjest — blåsommerfugl som gir „narkotika"

Sandkassene var fulle av bakterier

Sanden i ni av ti sandkasser, som er blitt undersøkt i Hamburg, er så infisert av både avføringsbakterier, mark og markegg at de utgjør en stor risiko for barna som leker der, forteller Berlingske Tidende.

Undersøkelsen er foretatt av dr. G. Fromm for et stort legeblad og omfatter 10 forskjellige sandkasser i Hamburgs sentrale bydeler.

Dr. Fromm sier at sanden i både offentlige og private sandkasser bør fornyes helt minst en gang i året, og helst skal sandkassene dekkes med en presenning når de ikke brukes.

Og i denne forbindelse må man jo spørre seg selv om hvordan det står til med norske sandkasser?

Lørdagssjakk

Ved Sigurd Heiestad

TRE STUDIER

Løsning sist i spalten.

1.
J. Nielsen.
(Stratégie, 1933)

Hvit trekker og holder remis.

2.
W. Bron.
(Schachmaty, 1933)

Hvit trekker og vinner.

3.
S. Kozlowski.
(Swiat Szach., 1931)

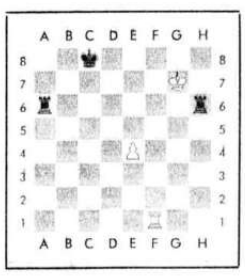

Hvit trekker og holder remis.

Løsninger på foranstående studier.

J. Nielsen (Stratégie, 1933): 1. Kc4—b5, Tc8—h8. 2. Kb5—a6, Kd7—c6 (Kc8, Ka7 og sort kan ikke mer). 3. Ka6—a7, Th8—g8. 4. c7—c8D+, Tg8xc8. 5. b6—b7, Tc8—c7. 6. Ka7—a8, Tc7xb7 patt. En bekjent idé!

W. Bron (Schachmaty, 1933): 1. d5—d6, Tf7—f1+ (på Td7 følger 2. Td5 fulgt av h7, på 1. —, Kg3 naturligvis 2. Tc3+). 2. Kh1—h2, Tf1—f2+. 3. Kh2—g1, h3—h2+. 4. Kg1—h1, Tf2—f1+! 5. Kh1xh2, Tf1—f6. 6. Tc5—c4+!, Kg4—g5 (på Kf5 vinner 7. Th4 p.g.a. 6. .. Kh5, se a). 7. d6—d7, Tf6xh6+. 8. Kh2—g3, Th6—d6. 9. Tc4—c5+, Kg5—f6. 10. Tc5—c6!, Td6xc6. 11. d7—d8+ og vinner.

a) 6. —, Kh5. 7. h7, Tf8. 8. d7, Td8. 9. Td4, Kg5. 10. Td3, Kg6. 11. Th3 osv.

S. Kozlowski (Swiat Szach, 1931): 1. Tf1—f8+, Kc8—d7. 2. Tf8—f7+, Kd7—e6 (ellers evig sjakk eller 3. Kxh6). 3. Tf7—f5!! En original situasjon: den sorte konge må tilbake igjen, for når Th6 trekker vekk, følger 4. Tf6+.

Rosa banandessert

4 bananer
1 liter jordbær
1 liten boks knust ananas
2 dl. kremfløte.

Skyll, rens og mos jordbærene med en gaffel. Mos også bananene og bland dem med jordbærene, ananasen og den stivpiskede kremen. Fylles i porsjonsglass og settes kaldt til det skal serveres.

BRIDGE

med Ranik Halle

The Dallas Aces har vunnet to verdensmesterskap på rad (1970 og 1971) efter å ha kvalifisert seg som USA's landslag, gjennom en lang rekke krevende uttagningsturneringer. Men verdensmestre ble de bare fordi italienerne akkurat de to årene møtte med et B-lag, for ikke å si C eller D. Men under Olympiaden i Miami møtte de A-laget fra Italia, og da var det ikke stort amerikanerne skulle ha sagt.

Men rett skal være rett, Dallas-essene fikk dokumentert på en overbevisende måte at de er det nest beste bridgelag i verden idag. De nådde forholdsvis lett finalen, blant 39 deltagende nasjoner, men akkurat der møtte de Italias uovervinnelige kortvirtuoser, som smilte seg til en overlegen seier.

Og det, enda den i særklasse beste italiener ikke var med, nemlig lagkapteinen gjennom så mange seierrike år, lagets suverene organisator, dets inspirerende kraft og usvikelige sjelesørger, advokat (og meget anerkjent sådan) Carl Alberto Perroux.

For noen år siden var han, sammen med sin charmerende hustru, min gjest her i Oslo, og ut på kvelden gikk jeg rett på saken og stilte ham det meget nærliggende spørsmål: Hvorfor vinner dere alt som kan vinnes i bridge? Han svarte uten et øyeblikks betenkning: Fordi vårt lag er det mest disiplinerte på banen. Enhver som måtte si et kritisk ord til sin makker, han vet at han ikke får spille en eneste kamp mer. Enhver som er gretten, misfornøyd eller røber det minste tillop til protestholdning, han vet at han aldri kommer på laget mer. Vi er seks spillere (Perroux var den syvende, men spilte aldri selv) og vi er en enhet i ett og alt. Belladonna, som også var med på middagen, og som også hadde sin kone med, en drøm av en kvinne, grep nu inn og sa: Vi vinner, fordi vi har Perroux som lagleder. Den dagen han slutter, går laget i opplosning.

Perroux har sluttet, fordi det kostet ham for meget økonomisk å være bridgeimpressario istedenfor å stelle med sin advokatforretning, men hans efterfølger Barsotti, har fått en lett jobb. For nu hadde disiplinen gått inn i blodet, hos alle seks. Men nu er det slutt, sier verdensmestrene. Vi har gjort vårt, og nu får andre overta.

De er alle mine gode venner, bortsett fra Gorozzo, som jeg aldri har truffet, men dette med å slutte for godt, det tror jeg med respekt å melde ikke det minste på. Men vi får se.

Dallas-essene er et hundre prosent profesjonelt lag, under ledelse av oljekongen og mangemillionæren Ira G. Corn jr. De seksåtte spillere, som er hans stall, er yngre folk, noen av dem er bridgelærere og bridgeskribenter av yrke (hva man kan leve ganske godt av i USA), to-tre er jurister, men neppe med særlige muligheter til strålende karriere i det faget. Gjennom snart tre år har den forannevnte oljekongen underholdt dem alle sammen, med koner og barn og det hele. Vellevnet kan man neppe snakke om når det gjelder deres livsforsel, men de lider ingen nød, får både lys- og andre regninger betalt og kan leve efter amerikansk gjennomsnittstandard. Det eneste mister Corn forlanger som vederlag, er at de trener minst seks timer hver dag, når de ikke spiller turneringer. Disiplin er det ingen mangel på, heller ikke der i gården.

En amerikansk venn har sendt meg et spill fra en treningskveld for disse Dallas-essene.

	♠ E, 7, 2 ♡ D, 7, 3, 2 ◇ D, 5, 3 ♣ 9, 3, 2	
♠ 6, 5, 4 ♡ 10, 6, 5 ◇ K, 8, 6, 2 ♣ 8, 6, 5	N V Ø S	♠ K, 9 ♡ K, 8, 4 ◇ E, 10, 9, 7 ♣ D, kn, 10, 4
	♠ D, kn, 10, 8, 3 ♡ E, kn, 9 ◇ kn, 4 ♣ E, K, 7	

Øst Nord—Syd.

Øst:	Syd:	Vest:	Nord:
1 ru.	1 sp.	Pass	2 sp.
Pass	4 sp.	Pass	Pass
Pass			

Slik ble det meldt ved begge bord og ved begge bord startet Vest med ru. 2. Stadig ved begge bord: Øst stakk med esset og skiftet til kl. D. Syd stakk og fortsatte med ru. Kn. Vest kom inn og ga klover igjen. Syd spilte nu spar til esset og kastet sin klovertaper på ru. D. Men så?

Den ene Sydspiller knep hjerter med knekten, men da kongen ikke falt på esset, måtte det bli bet.

Den andre Sydspiller la vekt på at Øst hadde lagt sp. 9 da trumf ble spilt til esset på bordet. Han stjal ganske enkelt en klover hjem og satte Øst inn på sp. K. Hva enten Øst spilte hjerter eller til dobbeltrenons var kontrakten hjemme.

Spillet, berettes det, avkom en timelang analyse og diskusjon. Kunne sp. 9 være et maskespill?

Neppe, fant man til slutt ut. Ingen kaster en såpass høy trumf allerede første gang, uten å være nødt til det.

Ergo var det riktig å spille slik som den sistnevnte Syd gjorde.

Dette var bare ett eksempel på hvor systematisk amerikanerne trener. Og allikevel: av italiensk klasse er de ikke.

Blomsterforretning på flyttefot

Efter over 50 års sammenhengende drift i Øvre Slottsgate, forlater Blomster-Eitzen nå sine lokaler. Husvillheten kommer ikke til å vare lenge — allerede til høsten flytter forretningen inn i nyoppussede lokaler i Nedre Slottsgate 9, vis à vis Steen & Strøm. Her blir det innredet blomsterforretning og et gavesenter, videre tesalong på en balustrade og en rekke mindre gaveforretninger hvor man kan kjøpe sølv, smykker, konfekt, lys og brukskunst.

Blomster-Eitzen eies av Hans C. Høegh jr., som også har flere andre forretninger rundt om i Oslo.

Gro's lille blomstertips

Om lus på stueplanter og roser

Så snart et lusangrep kommer, må plantene dusjes med Gro Mot Lus.

Dusjingen bør gjentas etter noen dager for sikkerhets skyld.

Gro's grønne serie består av Gro Fullgjødsel, Gro Blomsterjord, Gro Blomsterbok, Gro Bladglans og Gro Mot Lus.

Er du fornøyd, er vi fornøyd Homes