KALENDERE
ALMANAKKER
7. SANS
CARL OLSEN
KARL JOHANS GT. 12

Været: Opphold, tåkedis

Aftenposten

Trygg det De har!
FORSIKRINGS-AKTIESELSKABET
NORDEN

Nr. 3 Abonnementspriser: Kr. 16.00 pr. kvartal, kr. 5.35 pr. måned, kr. 1.30 pr. uke. Tirsdag morgen, 4. januar 1949 Morgennr.: Løssalg 25 øre. - Med fly i Sør-Norge 35 øre. - Med fly i Nord-Norge 50 øre 90. årg.

DE DØDE FRA «FARNE» HEDRES

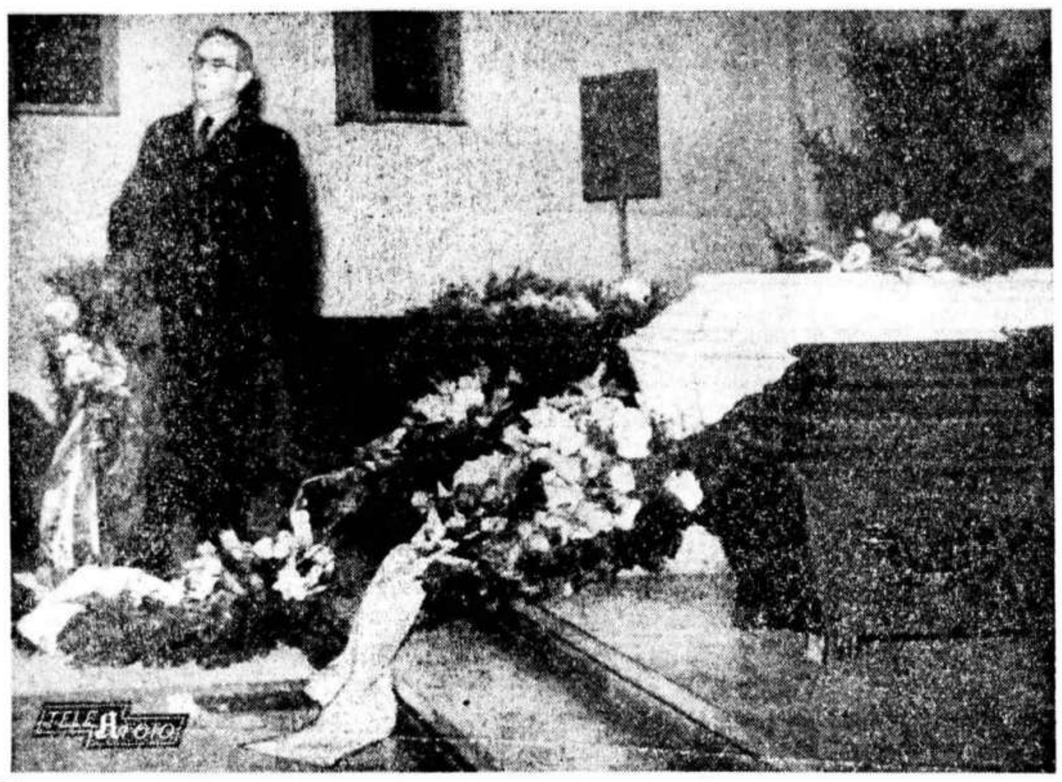

Den norske generalkonsul i Göteborg, Aass, legger en krans på en av kistene under minnehøytideligheten i går kveld.

Spesialtelegram til Aftenposten.

Halmstad, 3. januar.

Halmstad tok mandag aften avskjed med de åtte ilanddrevne offer fra «Farne»-katastrofen ved en stemningsfull høytidelighet i St. Katarinakapell. Blant de tilstedeværende var generalkonsul Th. Valentin Aass og visekonsul Bjarne Dietz, Göteborg, visekonsul C. J. Fredricsson, Halmstad, representanter for Halmstad by og flere.

De åtte kistene var plasert i koret, og alle var pyntet med hvite syriner og røde tulipaner. I midten sto en hvit kiste — det var de jordiske levninger av kaptein Pettersens hustru, Magnhild. Ved alle kistene, omgitt av granbar og levende lys, lå kranser med bånd i de norske farger. Griegs musikk lod under hele minnehøytideligheten. Først spilte fru Ella Holst på fiolin «Aases død». Den norske sjømannsprest i Göteborg, pastor Hedegaard-Jakobsen talte vakkert om sjøfolkenes innsats og lyste velsignelse over de omkomne og deres minne. Deretter nedla generalkonsul Aass en krans og brakte de omkomne en siste takk fra Norge.

Etterat visekonsul Fredricsson hadde nedlagt krans fra visekonsulatet i Halmstad, hyllet Halmstads ordfører, overlærer Ernst R. Andersson de omkomnes minne. Til slutt takket pastor Hedegaard-Jakobsen alle de som hadde tatt imot hans omkomne landsmenn og hadde vist dem den siste tjeneste. Så fulgte «Våren» av Grieg og «Solveigs sang». De åtte kistene ble deretter brakt til jernbanen for å sendes til Oslo.

Det skandinaviske luftfarts-samarbeid omlegges

Viktig møte i Göteborg fredag

Trekker Ths. S. Falck seg tilbake som styremedlem i DNL?

Det er en kjent sak i luftfartskretser at det skandinaviske samarbeid på Europa-rutene ennu ikke har funnet en tilfredsstillende form. På et møte i Göteborg 7. januar vil derfor en rekke av de problemer E-SAS nu arbeider med bli tatt opp til drøftelse. Direktør Thomas S. Falck jr. er fra nyttår avløst som styreformann i SAS, hvor som kjent innehaverne av formannstillingen veksler hvert år. Det forlyder at direktør Falck vil trekke seg helt ut av skandinavisk luftfartsledelse og at han derfor også kommer til å gå av som styreformann i DNL.

Det skandinaviske luftfartssamarbeid er som kjent delt i to, idet Scandinavian Airlines System dekker både det sakalte O-SAS (det oversjøiske SAS) og E-SAS (det europeiske SAS). I O-SAS har de tre skandinaviske land skutt inn en felles kapital, delt etter forholdet 2/7 for Norge, 2/7 for Danmark og 3/7 for Sverige. O-SAS ble stiftet i 1946 og flyr for øyeblikket rutene på Nord- og Sør-Amerika. Ruten på Nord-Amerika viser stadig stigende inntekter og driftsoverskuddet for 1948 vil være atskillig større enn i 1947.

Ruten på Sør-Amerika gikk i siste del av 1948 to ganger ukentlig, og sorgående fly er fulltegnet måneder i forveien. Nordover er trafikken ennu minimal. Til utgangen av 1943 var Per N. Norlin administrerende direktør i O-SAS. Direktør Norlin hadde i den senere tid også stillingen som administrerende direktør i ABA, ved siden av direktør Carl Florman, som nu trekker seg tilbake. Direktør Norlin har derfor fra og med i går gått helt over til ABA, og det skal derfor i disse dager ansettes ny administrerende direktør i O-SAS. Blant dem som nevnes som kandidater til denne betydningsfulle stilling er den ene av selskapets fire vise-presidenter og leder av operasjonsavdelingen, amerikaneren Peter Redpath. Videre nevnes den danske direktør Knud Lybye, som har arbeidet i O-SAS praktisk talt fra starten av, den norske, tidligere direktør i DNL, Per M. Backe, og direktør Norlins assistent, dansken H. Grut.

Direktør Thomas S. Falck har som nevnt overlatt formanns-vervet i Scandinavian Airlines System til en etterfølger som i år ifølge lovene skal være svensk. Ny formann er bankdirektør Marcus Wallenberg. Direktør Per Kampmann, første styreformann i SAS, er styrets viseformann i 1949.

E-SAS, som ble stiftet i 1948, da krisen i den internasjonale sivile luftfart var et faktum, er et samflyvnings-selskap, hvor de tre selskaper ABA, DDL og DNL eksisterer som helt selvstendige selskaper, som bare ko-ordinerer sine flyruter, sitt vedlikehold og sin utenriks-representasjon. De retningslinjer som ble trukket opp for samarbeidet har nu vært prøvn i praksis, og uten å komme inn på detaljene kan man nok si at det ennu ikke er helt tilfredsstillende. Nordmenn og svensker er blant annet misfornøyd med at en — etter deres mening — for stor del av arbeidet er konsentrert i København. I Göteborg hvor direktørene Norlin, Kampmann og Riiser-Larsen deltar, vil det derfor bli drøftet nye og forhåpentlig endelige planer for samflyvningen og samarbeidet. En av de ting som skal drøftes er blant annet om det vil være fornuftig at hvert selskap får seg tildelt bestemte ruter som vedkommende selskap skal drive helt alene — innenfor den ramme man måtte trekke opp for samarbeidsformen innen E-SAS.

Noen dager etter møtet i Göteborg skal DNL holde en ekstraordinær generalforsamling. Her vil det blant annet bli redegjort for trafikken i 1948, hvis økonomiske resultater har vært relativt dårligere enn i foregående år. Videre vil det bli redegjort for den rasjonalisering og innskrenkning av trafikken som er foretatt på grunn av den situasjon som er oppstått ved at luftfarten ikke fikk den ventede ekspansjon.

Av de tall som vil bli fremlagt for generalforsamlingen kan vi nevne at antall passasjerer med norske rutefly er steget fra 98,117 i 1947 til 100,334 i 1948 — derav 1389 babyer. På innlandsrutene er det befordret i alt 34,728 passasjerer, derav over 22 000 på «Den flyvende hurtigrute», til tross for at denne bare opprettholdes i sommermånedene. Hver enkelt passasjer på de norske flyruter har gjennomsnittlig fløyet 582 kilometer. Sammenlagt har de norske ruteflyene i fjor fløyet vel 1 million kilometer mer enn i 1947.

På generalforsamlingen, hvor styret vil gi en foreløpig meddelelse om selskapets stilling og foreslå en forandring i vedtektene hvorved styret får 5 istedenfor 8 medlemmer, venter man at direktør Thomas S Falck jr. vil trekke seg tilbake fra stillingen som styrets formann. Direktør Falck er også Rederforbundets president, og direktør i Bergenske. Dette er så krevende oppgaver at han — såvidt vi erfarer — mener at det ikke er mulig å inneha begge de store tillitsverv. På den ekstraordinære generalforsamling skal det velges styre og representantskap. Som ny formann i styret — hvis direktør Falck trekker seg tilbake — nevnes høyesterettsdommer E. F. Eckhoff.

Kelnerstreiken inn for Arbeidsretten

Grand benytter anledningen til å pusse opp. Malere og snekkere rykket i går inn i restauranten, og er nu i full sving.

I løpet av gårsdagen ble det holdt en rekke møter i forbindelse med kelnernes ulovlige arbeidsnektelse som har ført til at den alt overveiende del av Oslos restauranter er stengt. Denne stengning rammer både atskillige av Oslos beboere og turistene meget følelig. Selv restaurantene på de to jernbanestasjoner er stengt.

Serveringspersonalet holdt i går ettermiddag et møte, hvor ca. 250 personer var til stede. Møtet valgte tre representanter som i dag vil søke foretrede for ordfører Stokke. Serveringspersonalet er innkalt til møte i Folkets Hus i ettermiddag.

Oslo Hotell- og Restaurantforening holdt det bebudede medlemsmøte i går kveld i KNA-hotellet. Møtet var lukket.

Det er helt på det rene at byens restauratorer står samlet når det gjelder måten de møter denne ulovlige aksjon på. Saken vil bli innbrakt for Arbeidsretten. Også flere bedrifter som står utenfor Oslo Hotell- og Restaurantforening, har meddelt at de stiller seg solidarisk med foreningen som skal holde et nytt møte fredag. I mellomtiden vil styret treffe sine disposisjoner.

Konflikten tilspisset seg atskillig i løpet av gårsdagen. Et av byens hoteller hadde en selskapsservering og det var meningen at hovmestrene skulle hjelpe til med serveringen. De meddelte imidlertid at de på et møte søndag hadde besluttet ikke å hjelpe til med servering av varer som det er kriseavgift på, og resultatet er at også flere hovmestere nu er trukket inn i konflikten.

Med hensyn til kelnernes klage over 13 pst.-skatten av serveringspengene, vil antagelig de klager som er kommet inn til ligningsmyndighetene, bli behandlet generelt av overligningen. Når denne behandlingen skal finne sted foreligger det ikke noe om.

Ordfører Stokke opplyste til NTB i går at han ikke har hatt noen henvendelse fra de streikende kelnere, og at han ikke har gitt løfte om noe møte med de tre representanter for serveringspersonalet som ble valgt på et møte i går ettermiddag.

Norsk uke i London i oktober

Viktige forhandlinger pågår

Edvard Munch-utstilling i Tate Gallery

Både fra engelsk og norsk side er det i disse dager drøftet vidtgående planer om en norsk uke i London i oktober i år. Alt er ennu så ferskt at noen definitiv avgjørelse ikke er truffet, men de instanser og institusjoner som arbeider med saken, er gått inn for planen på en positiv måte, ikke minst fordi man fra britisk hold har møtt en levende interesse for «Norway Week». Det er således kommet forslag om en stor utstilling av Edvard Munchs arbeider i Tate Gallery.

Det er ingen grunn til å legge skjul på at ideen med en «Norway Week» i London har sitt utspring i den eventyrlige suksess det norske juletre er blitt, hvor det nu to år i trekk har vært Londons kanskje største severdighet for byens innbyggere. I pressen dukker det stadig opp forespørsler om norske forhold — og det kan neppe være tvil om at tidspunktet for en «Norway Week» er meget heldig valgt. Engelskmennene hadde som vi vet en stor britisk utstilling i Danmark i sommer, og danskene kvitterte med en kunstutstilling senere i sesongen. Svenskene har planer om en større svensk utstilling — og nu drøftes det altså om Norge skal vise sitt ansikt ikke bare ved å sende juletrær til London og Newcastle, men forsøke å lage en hel norsk uke i verdensbyen.

Ingen av dem som arbeider med planene fra norsk side ønsker å uttale seg om de detaljer man har drøftet, men én ting er sikker, en av de sentrale begivenheter i den norske uke blir en stor utstilling av Edvard Munchs arbeider. Utstillingen skal holdes i Tate Gallery som har erklært seg villig til å huse den verdifulle samling. Blant dem som har drøftet denne detalj av planen er det stor interesse for prosjektet, men hvilke arbeider man skal sende til London er det ikke enighet om. New York-prosjektet skulle ikke forhindre at en del av Munch-samlingen skulle kunne utstilles i London.

Tate Gallery i London hvor Munch-utstillingen skal være

Det er videre meningen at det skal åpnes en norsk restaurant i London i forbindelse med den norske uken, og viser den seg å være en suksess, er det meget mulig at den kan bli et permanent norsk innslag i verdensbyens internasjonale restaurantverden.

Det er hensikten å få den norske flåte, det norske flyvåpen og den norske hær med i arrangementet, og det planlegges store militærparader i forbindelse med den norske uke. Videre vil selvfølgelig våre reiselivsorganisasjoner bli rikt representert, og det er meningen fra britisk side å lage norsk uke også i britisk kringkasting, på kinematografer og teater.

4. januar 1949

Kronikken i dag (side 2): Dansk kulturvakt sør for grensen

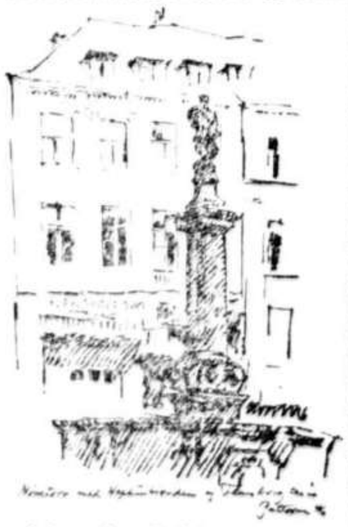

I dagens kronikk behandler vår medarbeider, cand. mag. Niels J. Mører, det danske kulturarbeidet sør for grensen, fra et videre synspunkt enn det rent nasjonale, idet arbeidet også representerer menneskelige verdier og idealer, som rekker langt utover landegrensene. Bildet øverst viser Flensborg Avis' tradisjonsrike hus.

De forente staters Moskva ambassadør søker avskjed

Drøftet forholdet til Sovjet-Samveldet i Det hvite hus i går

Washington, 3. januar. (NTB fra Reuter.) De forente staters ambassadør i Moskva, Walter Bedell Smith, har i dag anmodet president Truman om å bli løst fra sin stilling, blir det opplyst fra offisielt hold i dag. Bedell Smith kom nylig tilbake fra Moskva. Det er ennu ikke kjent om hans avskjedsansøkning vil bli godtatt, men man regner med at det vil bli tatt standpunkt til saken i morgen.

Etterat Bedell Smith hadde innlevert sin avskjedsansøkning, uttalte han til Reuters korrespondent at han ikke har noe valg, hvis president Truman insisterer på at han fortsatt skal være De forente staters ambassadør i Moskva. Han hadde mottatt stillingen i Moskva for to eller tre år. Nu har han vært der i tre år. Bedell Smith søkte avskjed i fjor også, men ble anmodet om å fortsette.

På et spørsmål om han kunne si hvem de russiske ledere var som president Truman har omtalt som «ivrige etter å komme til en forståelse med De forente stater», svarte Bedell Smith først nei, men la til etter en stunds betenkning: «Jeg går ut fra at det finnes russiske ledere som heller vil vise en forsonlig holdning enn å føre en så steil politikk som den vi har mott». Bedell Smith trodde heller ikke at medlemmene av Polit-Byrået var uenige om Sovjets utenrikspolitikk. Det kan nok være delte meninger for de fastsetter den utenrikspolitiske linje, så han men er den først bestemt, blir den fulgt.

President Truman, fungerende utenriksminister Robert Lovett og ambassadør Bedell Smith diskuterte De forente staters forhold til Sovjet-Samveldet under en konferanse i Det hvite hus i dag.

Ung lege påkjørt av tog og drept

Ved 9-tiden om morgenen 31. desember inntraff en ulykke i Hakadal. Assistentlege Thor Breien hos kommunelegen i Nittedal, skulle i sykebesøk i Hakadal. Han kjørte i bil til Hakadal Verk, og gikk videre langs jernbanelinjen mot bestemmelsesstedet, uten å være oppmerksom på at Gjøvik-toget skulle passere. Toget kjørte på ham bakfra. Den unge lege ble så hardt skadet at han avgikk ved døden kort tid etterat han var brakt til Akers sykehus.

Thor Breien ble 30 år gammel. Han hadde virket i Nittedal og Hakadal bare i 3 måneder, men var allerede blitt aktet og avholdt om en meget lovende, ung lege. Han etterlater seg hustru og to barn.

Bisettelsen finner sted i Krematoriet i Oslo torsdag.

Fødte i bilen underveis til Kvinneklinikken

Både mor og barn kom vel fram etterpå

Kongsvinger, 3. januar.

(NTB.) En drosjesjåfør fra Aasnes skulle forleden dag kjøre en dame inn til Kvinneklinikken i Oslo. Da bilen hadde ca. to og en halv mil igjen til Oslo, ble det påkrevd å stoppe. Etter kort tids forløp kunne bilen fortsette, men da med en ny passasjer som var noen minutter gammel. Til alt held hadde sjåføren sin kone med seg i bilen. Hun hjalp til ved fødselen og det hele forløp normalt. Både mor og barn kom vel fram til Kvinneklinikken.

Britiske kyststasjoner på utkik etter norsk skip

Spesialtelegram til Aftenposten.

London, 3. januar.

(Aftenpostens London-kontor). Alle kystvaktstasjoner og fyrtårn på Englands østkyst fikk i aften melding om å holde utkik etter det norske skipet «Trond» som har vært savnet siden 28. desember da skipet passerte Dover på vei til Norge. «Trond» som er på 440 tonn, hører hjemme i Sandefjord.

Neanderthal-mennesker levde i Gibraltar-hule

London, 3. januar.

Under krigen ble det i Gibraltar sprengt en tunnel, og to ingeniører fant da en hule hvor en arkeolog nu har gjort oppsiktvekkende funn. Det viser seg nemlig at hulen har vært bebodd av Neanderthal-mennesker som levde for 40—60.000 år siden. Ved de gravninger som er foretatt, fant arkeologen fire lag under hverandre. Det første lag inneholdt mange skarebeer (biller), mynter, glass og leirvarer av egyptisk, romersk og fønikisk opprinnelse. Lag nr. 2 inneholdt neolithiske leirvarer som er 6000 år gamle. I det tredje lag var det steinredskaper og dyrebein. På tidstedene var det trekull og knokler. Enda dypere kom man til en tidsalder da hulen hadde vært bebodd av rotter, kaniner og fugler, som han fant rester av i sanden. Det fjerde lag viste seg at hulen har vært bebodd av Neanderthal-mennesker. Tidligere er to Neanderthal-kranier funnet i Gibraltar. Det første ble gjort 8 år for funnet i Neanderthal i Tyskland. Kraniet ble først sendt til England 16 år senere, ellers ville Neanderthal-mennesket ha hett Gibraltar-mennesket. Det annet Gibraltar-funn er kraniet av et seks år gammelt barn.

Den eneste overlevende fra «Thalassa»-forliset, den 11-årige Arnhild Karlsen.

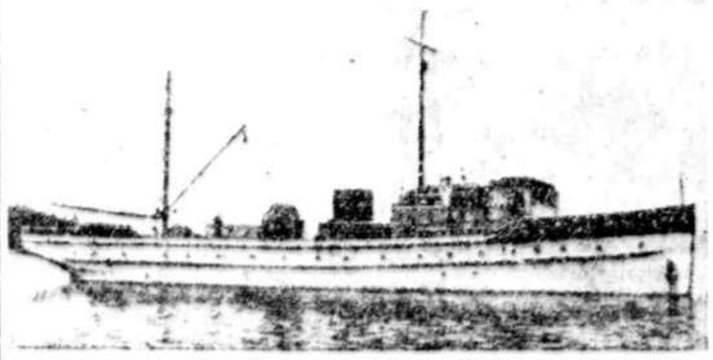

Den 100 tonn store yacht «Thalassa», som av Mrs. Tyne Straatvedt ble solgt til Galapagos-ekspedisjonen.

Innbrudd i Jegerkorpsets våpenbrakke i Ullevålsleiren

19 maskinpistoler og 20 magasiner tatt nyttårsaften

Som kort meddelt i aftennumret i går, er det natt til 1. nyttårsdag foretatt et innbrudd i Jegerkorpsets våpenbrakke i Ullevålsleiren. Ved opptelling viser det seg at det er stjålet 18 Schmeiser-maskinpistoler, en Suomimaskinpistol av finsk fabrikat og to Lugger-pistoler av 9 mm.s kaliber. Videre er det stjålet 20 magasiner til maskinpistolene.

For å skaffe seg adgang til lageret har tyvene filt over en bolt i en vinduslem og deretter knust vinduet.

Det er dessverre ikke første gang etter frigjøringen at man hører om tyverier fra militære lagre. I tidligere tilfelle har det som regel vist seg at vaktholdet omkring militære lagre ikke har vært tilfredsstillende, slik at det har vært en lett sak å skaffe seg adgang. Om Ullevålsleiren må det også sies at det ikke er vanskelig å komme inn for den som vil. Etter frigjøringen var til stadighet en avdeling av Garden forlagt der, men nu er det over et år siden det var soldater i leiren. En enslig vaktmann har oppsynet, og det sier seg selv at det er umulig for ham å overkomme det hele, så stort areal og så mange bygninger som finnes der. Den brakke hvor tyveriet er foretatt ligger helt på leirens bakside opp mot Konvallveien, og her er nettinggjerdet, som ellers omgir leiren, tatt vekk i mange meters lengde, idet det bygges et nytt hus der. For å skaffe lett adgang fra veien inn på tomten er gjerdet tatt vekk, og da våpenbrakken bare ligger 5—6 meter fra veien, sier det seg selv at det ikke er forbundet med store vanskeligheter å komme bort til den. Det har også tidligere vært forsøkt innbrudd i brakka, men da er tyvene hver gang blitt skremt, slik at de har måttet forsvinne med uforrettet sak.

De våpen som er tatt ved denne anledning, er de beste nærkampvåpen som vi overhodet har, og det er ikke hyggelig å vite at såvidt mange maskinpistoler er på urette hender.

Det er ikke usannsynlig at tyvene har hatt bil med seg for å frakte bort våpnene, som jo representerer en ganske stor vekt.

Da tyveriet foregikk var vaktmannen ikke til stede, et forhold som tyvene muligens har vært oppmerksomme på og har visst å benytte seg av.

Pyroman på ferde i Longyearbyen

Brannen i januar 1948 formodentlig også påsatt

Fra Aftenpostens korrespondent

Trondheim, 3. januar.

I en melding fra Longyearbyen på Svalbard til bladet Fjell-Ljom på Røros heter det at en pyroman gjør tilværelsen usikker på Svalbard. Funksjonærbebyggelsen, det nye kontor og messen er forsøkt avsvidd, men heldigvis forgjeves. Brannen i fjor settes i forbindelse med det nye forsøk på brannstiftelse.

Forrige gang det brente i Longyearbyen, var om kvelden mandag den 12. januar 1948. Det var i Store Norske Spitsbergen Kulkomapnis kontor liden oppstø, og den grep så raskt om seg at det ikke lyktes å redde innboet, bortsett fra viktige papirer som var oppbevart i safen. Funksjonærmessen, som ligger like ved, var en tid sterkt truet.

Kontorbygningen, en to-etasjes trebrakke på 180 kvm., var assurert for ca. 120,000 kroner.

*

Aftenposten hadde i går kveld en samtale med direktør Halfdan Jacobsen i Store Norske Spitsbergen Kulkompani A/S, som opplyste at den siste brannen oppstø noen dager før jul, og ble slokt før nevneverdig skade var anrettet. Sysselmannen på Svalbard har foretat etterforskning i saken, men ennu foreligger intet resultat.

1650 kilometer i timen

Spesialtelegram til Aftenposten.

London, 3. januar.

Britiske vitenskapsmenn og flyeksperter har i dag oppnådd å registrere en ny hastighetsrekord for fly, idet man under prøver med et nytt robotfly har oppnådd en hastighet av 1650 kilometer i timen — eller halvannen gang lydens hastighet. Forsøksflyet ble sloppet fra en Mosquito i ca. 4000 meters høyde over Farnborough hvor RAF har sin forsøksstasjon. I løpet av få sekunder kom robotflyet opp i en hastighet av ca. 1200 kilometer og fortsatte deretter med stigende hastighet slik at man på de måleinstrumenter som stod til rådighet, har kunnet notere en fart av 1650 kilometer i timen, langt over hva amerikanske robotfly har oppnådd. Hele flyvningen varte bare halvanne minutt.

Ombord i robotflyet var det installert syv forskjellige måleinstrumenter som registrerte blant annet luftmotstanden [illegible], varmeutviklingen og andre tekniske detaljer av stor interesse for forsøksledernе. De forskjellige instrumenter sendte radio-impulser til forsøksstasjonen i Farnborough slik at alle detaljer ved flyvningen kunne avleses der.

Ansvarshavende redaktører:
HERMAN SMITT INGEBRETSEN
HENRIK J. S. HUITFELDT EINAR DIESEN
Nyhetsredaktør: P. CHR. ANDERSEN
Utenriksredaktør: BJØRN BUNKHOLDT

Større saklighet

I sin nyttårstale i Kringkastingen kom statsminister Einar Gerhardsen med en appell om saklighet i det politiske ordskifte, idet meget ville være vunnet om hver enkelt av oss alltid har som utgangspunkt respekt for en politisk motstanders oppfatning. «Det ville være ille om det i valgkampens hete skapes unødige motsetninger som vil vanskeliggjøre et samarbeid som vi under alle omstendigheter trenger å ha også etterat valgslaget er endt.»

Det faller oss ikke vanskelig å erklære oss enig i disse uttalelsene av statsministeren, selv har vi gitt uttrykk for det samme syn gang på gang, ønskeligheten av større saklighet i den politiske debatt. Statsministeren har rett i at denne etter frigjøringen har ligget på et betydelig høyere nivå enn før krigen. Det er ikke uberettiget å påstå at det i første rekke er Høyre som har bidradd til dette. Partiet og dets representanter har ved sin tvers igjennom saklige opposisjon, preget som den har vært av sunn fornuft og sosialt ansvar, satt seg i den største respekt hos politiske motstandere og vunnet meget i anseelse ute i folket.

Men hvor ofte har det ikke hendt at sosialistiske representanter på Stortingets talerstol har gitt uttrykk for en suveren forakt for andres, fortrinnsvis Høyre-representantenes meninger? Det forekommer oss at statsministerens ord i meget sterk grad må kunne vendes mot en rekke av hans egne partifeller og ikke minst mot regjeringspressen. Vi skal ikke trette leserne med mange eksempler på Arbeiderbladets usaklige behandling av politiske problemer — der er mange nok å peke på. Det kan være tilstrekkelig å gjengi hva bladet skrev redaksjonelt nyttårsaften, i samme nummer hvori det brakte et intervju med statsministeren, som uttalte seg like behersket som i sin nyttårstale:

«Til høsten får det norske folk avgjøre om den nuværende kurs skal fortsette eller om roret skal legges om. Det samarbeid som ble innledet etter frigjøringen, er faktisk brutt av de borgerlige partier. De forbereder seg på en hissig og utfordrende valgkamp. Den er allerede innledet i Stortinget. Bak de borgerlige partier står industri- og finanskapitalen. Stiftelsen Libertas og støtteorganisasjonen Industria som begge ble født i dølgsmål og som opererte i all hemmelighet inntil de ble avslørt av Arbeiderbladet, forteller om det som er underveis.

Vi får en valgkamp som på mer enn én måte vil minne om den svenske. Men offensiven fra pengemennene og de borgerlige partier mislyktes i Sverige. Den sammensvergelse vi står overfor, vil heller ikke føre fram, trass i den støtte den også nå indirekte kan påregne fra Kominform-seksjonens side.»

En slik skrivemåte kan karakteriseres med ett eneste ord: demagogi! Tror virkelig Arbeiderbladet at folk allerede har glemt den dundrende fiasko Industria-debatten ble for det og dets hjelpesmenn? Tror det at man har glemt justisministerens påvisning av at der er intet ulovlig ved de nevnte organisasjoners opplysningsvirksomhet? Allikevel tales det fremdeles om skummel virksomhet og om «sammensvergelse». Og bak det hele står angivelig de borgerlige partier, som riktignok ikke er rene kommunister, men allikevel kan påregne støtte «fra Kominform-seksjonens side».

Er det slike toner som skal slås an i valgkampen, betakker vi oss for å spille med i det orkestret.

Vi tror at Arbeiderpartiet vil få like liten glede av det slagord det til høsten skal gå til valg på, «folkemakt mot pengemakt», som det fikk av den berømte «stø kurs» ved kommunevalget i 1947. I det demokratisk styrte Norge sitter Arbeiderpartiet i dag alene med flertall i Stortinget og med makten, ikke i kraft av flertall i folket, men på grunn av en skrøpelig valgordning. A bruke pengemakten som politisk spøkelse vil ingen virkning ha i vårt land.

Det hører heller ingen steder hjemme å henvise til Sverige, hvor «offensiven fra pengemennene og de borgerlige partier mislyktes» ved valgene til annet kammer siste høst. Under hele valgkampen rettet de sosialistiske partiene sitt skyts utelukkende mot ett eneste parti, folkepartiet, som ble kalt det nye Høyre, partiet som angivelig ble støttet av storkapitalen. Og hva skjedde? Folkepartiet vant hele 31 mandater, hvorav de 10 ble tatt fra de sosialistiske partiene!

Kelnernes aksjon

Et uansvarlig aksjonsutvalg blant kelnerne har truet eller lokket restaurantpersonalet i Oslo til en ulovlig arbeidsnedleggelse. Kelnerne nekter å oppkreve kriseavgiften for Staten på vin, øl og tobakk, og de er dessuten misfornøyd med at deres inntekter av drikkepengene beskattes etter et gjennomsnitt av 13 pst., mens de på papiret bare har adgang til å oppkreve 10 pst.

Om årsakene til denne konflikt kan der være delte meninger. Det kan så menn godt hende at kelnernes krav i og for seg er beretteiget — det har vi foreløpig ikke noen bestemt mening om. Men om framgangsmåten, dvs. den ulovlige arbeidsnedleggelse, kan der ikke herske meningsforskjell. I et demokratisk samfunn må kelnerne, som alle andre, finne seg i å følge de vedtatte spilleregler, dvs. lov og avtaler.

Den ulovlige aksjon er egentlig rettet mot Staten og Oslo kommune, men den rammer i første rekke publikum, dvs. den del av Oslos befolkning som er henvist til å spise ute og alle til- og gjennomreisende. Ved dette indirekte påtrykk skal myndighetene da formentlig beveges til å gi etter for kelnernes krav.

Vi skulle tro at de spekulanter som står bak aksjonen, forregner seg. Når landet kunne tåle en to måneders stans ved Herøya, vil publikum i Oslo sikkert holde ut en kortere restaurantlukning. Vi går nemlig ut fra at myndighetene ikke viker en tomme på grunn av denne aksjon og at det ikke blir tale om forhandlinger før arbeidet er gjenopptatt. Og de eventuelle forhandlinger må selvsagt føres med personalets ansvarlige organisasjoner og ikke med et hvilket som helst uansvarlig «aksjonsutvalg».

Av hensyn til konsekvensene er myndighetene her nødt til å vise en fast holdning. Vi ville jo få et nydelig demokrati, om enkelte grupper i samfunnet på denne måten skulle kunne tvinge sin vilje igjennom ved spontane, ulovlige aksjoner!

Høyre i Brønnøysund

Brønnøysunds tre høyreforeninger med kvinneklubben som arrangør, holdt en vellykt fellesaften søndag med omkring 90 deltagere. I en nyttårshilsen fra Høyres landsstyre ble det mint om betydningen av det valg som skal finne sted i det nye året.

Bondelagets styremøte åpnes i morgen

Norges Bondelag åpner sitt styremøte på Mysen onsdag 5. januar. Foruten styret i Bondelaget deltar også styret for de økonomiske organisasjonene, styret for Skogeierforbundet, formennene og sekretærene for fylkesorganisasjonene og direktørene for landbrukets samvirkeorganisasjoner i møtet. En rekke viktige, interne saker skal opp til behandling. Møtet blir holdt på Norges Bondelags nye folkehøgskole.

H

Oslo Høyres Juletrefest

Torsdag 6. januar kl. 19 i HØYRES HUS, 6. etasje.

JULETREFEST
FOR OSLO HØYRES MEDLEMMER

Det blir servert varm mat.
Entré kr. 10.00.

Billetter til juletrefesten fås kjøpt på Høyres kontor, Stortingsgata 20 V, mot fremvisning av medlemskort
Telefonbestillinger mottas ikke.

Norske museer har hatt et særlig rikt arbeidsår

Samarbeidet mellom Kirkedepartementet og Museumsforbundet så effektivt at det vekker oppmerksomhet utenlands

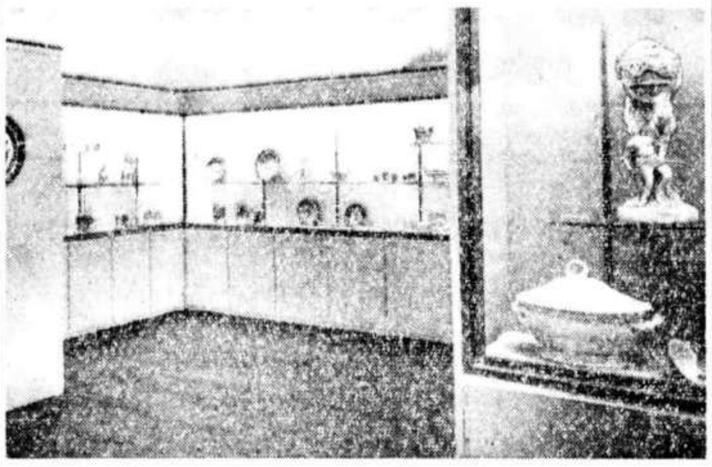

Fra et av de museer som er nymontert: Keramikksalen i Nordenfjeldske Kunstindustrimuseum.

Ved årsskiftet har Aftenposten hatt en samtale med formannen i Norske Museers Landsforbund, museumsdirektør dr. Thor Kielland om museenes arbeid i året som er gått og planene i tiden framover.

— 1948 har ført mange og store resultater inn i museumsverdenen, forteller han. En rekke museer som har ligget nede siden krigen, er blitt gjenmontert og har benyttet anledningen til samtidig å modernisere. I det siste har enkelte museer fått nye avdelinger ferdig, f. eks. Universitetets oldsakssamling. Kunstindustrimuseet i Oslo er i ferd med å gjenoppstå estetisk og museumsteknisk helt førsteklasses. Norsk Folkemuseum på Bygdøy er tidligere gjort ferdig, og nu også Vestlandske Kunstindustrimuseum og Nordenfjeldske Kunstindustrimuseum.

I arbeidet med bygdemuseene har det lykkes å få mange bygder til å samle seg om den formen som har fått navnet «bygdetun», — en av bygdens gamle gårder, helst bevart på stedet, supplert med innbo og redskap. Det har lykkes å innarbeide dem i bygdens liv til stevner og møter, og overalt har man mott lojalitet og forståelse.

Av stor positiv verdi er det intime samarbeid som er oppnådd mellom riksantikvariatet og forbundsstyret. Det eksisterer ikke nu lenger noen konkurranse om flytning av hus etc., og dette fører til en fruktbringende løsning av oppgavene.

— Året har vel også hatt sine mørke sider?

— Ja, det er sikkert. En stor plage er mangelen på folk. Flere sjefstillinger er ledige på grunn av naturlig avgang. En rekke museer har anskaffet seg midler til å ansette fastlønt hjelp, men søkere med vitenskapelig utdannelse mangler dessverre, vensentlig på grunn av lakunen i Universitetets kulturhistorieundervisning i tiden fra professor Schnitlers død og til professor Bugge ble utnevnt. De som da kunne ha utdannet seg, ville nu stått klar til stillingene som museumsbestyrere.

En stor skuffelse for Museumsforbundet er at norsk kunst- og kulturhistorie ikke er kommet inn som fag ved det nye universitet i Bergen.

Ellers har vi i fjor som vanlig hatt den evige strid med økonomien. Kirkedepartementets avdeling for museumssaker er velvillig og positivt innstilt, men de økte krav som naturlig melder seg, støter på den store bøygen — Finansdepartementet. I den forbindelse kan jeg forresten nevne at nettopp nu for jul er det i prinsippet godkjent at alle museumsfunksjonærer, også ved de halvoffentlige museer, kommer inn under den fastlagte lønnsregulering.

På den annen side må nevnes at Kirkedepartementet som er innstillingsinstans for både ekstraordinære og ordinære saker, i det vesentlige har fulgt våre innstillinger. Dette er et stort skritt mot en spesiell fagetat som får lov å styre seg selv med approbasjon av departementet. Sakkyndige folk steller nu museale spørsmål og innstiller bevilgningenes fordeling. Dette er et tillitsforhold mellom på den ene side myndighetene og Forbundet og på den annen side Forbundet og museene i reelle saker. Denne administrative ordning fins det ikke maken til hverken i Europa eller Amerika, og den har vakt oppsikt utenfor Norge.

— Er det spesielle museumsplaner for det nye året?

— Ja, bevare meg vel. Alle omgås med planer. Men det kan være farlig å peke ut noen som særlig trenger støtte; byggematerialer får vi jo forresten ikke likevel. Ikke desto mindre er det flere steder i landet hvor innsamlet materiale oppbevares under så slette forhold som vel mulig, ofte simpelthen i åpne «sunnhetsfarlige» (gjenstandsfarlige) lokaler, for ikke å snakke om brannfarlige.

— Og planene for Deres eget museum?

— Hva Kunstindustrimuseet angår, har jeg håp om at gjenreisningen skal skje etter planen. Arbeidet er i full gang og ser meget lovende ut. Jeg er glad for at det blir ferdig nettopp i år, for da feirer nemlig Kunstindustrimuseets Venner 30-års jubileum. Uten denne institusjon hadde ikke museet kunnet kjøpe en eneste gjenstand, for det far ikke en øre til kjøp av ny, enn si gammel kunst.

— Har De noen særlige ønskemål for det nye året?

— Først og fremst at Museumsforbundet får sin egen fast ansatte mann som spesielt tar seg av administrasjonen. Vi har nu 160 kunst- og kulturhistoriske museer i Norge, og forbundets generalsekretær har en årsgasje på 1600 kroner. Selv om jeg er helt enig i at det ikke er uten nytte man i Norge bevisst bygger kulturarbeidet på privat og personlig interesse, mener jeg at det etterhånden er blitt grenser for hva man kan forlange ytet.

Dernest vil jeg ønske at landsplanen for museene, som i prinsippet er vedtatt av Stortinget, kan bli realisert i kommende år med de diplomatiske forhandlinger som må til.

Og til slutt en sak som ligger alle museumsfolk spesielt på hjertet: At de beredskapsplanene som også museene arbeider med, ikke behøver å bli satt ut i livet! slutter museumsdirektør Kielland.

Kongens fortjenstmedalje til seks fortjente trelastfunksjonærer

Fra venstre øverst sagmester Sigvart Westby, formann Anton Eriksen, sagmester Holm Eriksen Wangen, høvelmester Marius Edvardsen, vaktmester Olaf Andersen og filer Julius Granlund. — Eriksen og Andersen er ansatt ved firmaets lager i Oslo.

Ved Lillestrøm Dampsag og Høvleri foregikk forleden en høytidelighet av de sjeldne. Ikke mindre enn 6 av firmaets funksjonærer ble tildelt Kongens fortjenstmedalje, og nu foregikk utdelingen av medaljene i overvær av en rekke av bedriftens arbeidere og funksjonærer samt styret med administrerende direktør Opsahl i spissen. Direktøren og formannen i styret, ingeniør Sørum, holdt anerkjennende taler for de seks som her er fotografert sammen.

Kunstkritikkens ordbruk

Svar til Håkon Stenstadvold

Det er mulig at denne diskusjonen like så lite fører fram som de fleste andre på dette område. Spalteplassen er knapp. H. Stenstadvold anvender likevel et langt avsnitt i sin kronikk «Kunstkritikken og dens ordbruk» (Aftenposten 30/12-1948) på å forsøke å avkrefte min påstand om en motsetning mellom kunstkritikerne og publikum, mens han selv innrømmer at en slik motsetning er til stede mellom kunstkritikerne og en stor del, ja kanskje den største delen av publikum. Vi er altså i virkeligheten ikke så langt fra hverandre når det gjelder dette punkt. Så spør han hva en kan gjøre for å rette på et slikt motsetningsforhold. Jeg kan bare gjenta at etter min mening burde kritikerne skrive om det de forstår, og slik at også andre kunne forstå hva de mener. Men vet kunstkritikerne selv hva de mener? Stenstadvolds ord synes meg å bekrefte min mistanke om at han f. eks. ikke var klar over hva han mente med «virkelighetsoppfatning». For nu vil han erstatte dette ord med «malerisk fremstillingsform for en hvilken som helst slags virkelighet, ytre eller indre», og det blir jo noe annet. Dette med å sette ytre og indre virkelighet i samme klasse har jeg for øvrig gjort ved en annen anledning, i en artikkel som Stenstadvold kanskje har sett, men det passer ikke her. Utgangspunkt for Stenstadvolds utlegninger var jo virkeligheten av gjenstander en kan iaktta fra flere kanter. Kan en iaktta noen indre virkelighet fra flere kanter som om den var et tre i en park? Vi kommer helt bort fra det vi egentlig snakket om, rettere sagt fra det han først snakket om og som ga anledning til mitt spørsmål om hvilke invarianser hans «virkelighet» var forsynt med.

Videre skriver han om bilder som er «spontane uttrykk for kunstnerens følelsesreaksjoner» og om andre bilder hvor det «derimot» er spørsmål om et ordnende prinsipp. Da er det riktignok innlysende at de første bilder ikke bare «uttrykker noe kaotisk», som Stenstadvold skriver, men at de i og for seg er kaotiske, all den stund de mangler et ordnende prinsipp. Men da blir det i det hele tatt umulig å uttale seg om dem (den «stemningen» de eventuelt skal gi uttrykk for er jo så «sunjektiv» at det blir ugjørlig å vurdere den objektivt, og et formalt objektivt moment tar Stenstadvold her overhodet ikke i betraktning). Hva kan så det ordnende prinsipp være i de andre bilder? Stenstadvold sier: «Vi har allerede flere av leddene i det prinsippet klart». Hvorfor nevner han dem ikke? Jeg spurte uttrykkelig om han anser det for riktig å framstille et halvt øye i profil og den andre halvdelen en-fase, slik som det gjøres med et ansikt. Jeg spurte: Hvor går grensen mellom det som kan stykkes opp og det som ikke kan stykkes opp når det gjelder et «virkelighets»-motiv? Jeg tror at meget ville være vunnet om de folk som hevder å sitte inne med en bestemt viten ikke holdt denne viten så omhyggelig skjult. Stenstadvold trekker en parallell mellom perspektivprinsippet i renessansekunsten og det nye prinsippet han går inn for. Perspektivprinsippet ble ikke formulert på en dag, men de leddene i det som skrittvis ble oppdaget, var klare og kunne framlegges uten fare for misforståelser. Om nu en del ledd i det nye «ordnende prinsipp» allerede er klare, hvorfor holde dem tilbake? Jeg regner meg til den del av publikum som med takknemlighet ville ta imot forkynnelsen.

A. Nadiani.

Det går smått med nybygging av meierier

Norske Melkeprodusenters Landsforbunds bygningskontor har i de siste to år arbeidet med planer for reisning av nye meierier og ysterier. Dessverre hindrer vanskelighetene med byggetillatelse oss i å realisere det meste, opplyser lederen av kontoret, statskonsulent Karl Stole til NTB. Vi har bare fått reist ett meieri, Soknedal meieri i Trøndelag, som står ferdig i disse dager, og i Sand i Ryfylke og Misvær i Nordland er det meierier under bygging. Videre har vi planer om å reise nye meierier i Drammen, Gjøvik og Løten, men disse planene kan ikke realiseres ennu. Vi håper også å kunne ta opp arbeidet med forbedring og utbygging av nedslitt materiell, noe som snart vil være helt nødvendig. I Trøndelag og på Vestlandet er det gjort en del på dette område, men på langt nær nok.

Norsk 2000-tonner søkte nødhavn i Göteborg

Den norske 2000-tonneren «Regin» av Halden har under uveret vært nødt til å søke nødhavn i Göteborg. Skipet kom fra London med koksaast og skulle til Malmö. I stormen og den store sjøen ble en del av koksasten skylt over bord, samtidig som maskinroret gikk i stykker. Ved hjelp av handroret lyktes det å holde skipet unna kysten, og først ved Vinga var situasjonen slik at man torde gå inn til land. Kaptemen ville ikke ta chansen på å seile videre, og skipet blir nu reparert. Lasten vil antagelig bli losset i Göteborg.

«Regin» tilhører Hanestads rederi A S i Halden og er bygd i Papendrecht i Nederland i 1917.

Ildspåsetter på ferde igjen i Oslo

Igjen har en ildspåsetter vært på ferde i Oslo. Ved 18.30-tiden i går oppdaget vaktmesteren i Akersgata 18 at det brente i trappeoppgangen. Han fikk slokt ilden med noen bøtter vann for nevneverdig skade var anrettet. Imidlertid fattet man med en gang mistanke om at ilden var påsatt, og kriminalpolitiet ble underrettet. Brannavdelingens folk satte i gang undersøkelser og konstaterte snart at en pyroman hadde vært på ferde.

Etter hva Aftenposten kunne bringe på det rene i går kveld har det ikke lykkes å finne noe spor etter brannstifteren. Det er mulig at gutter har vært på ferde.

Omsetning av brenntorv

I Aftenpostens kronikk 29/12 1948 om brenntorvproduksjonen i Norge anfører direktør Løddesøl angående spørsmålet om omsetning av brenntorv blant annet:

«Her må vi for øvrig opplyse at Tømmer- og Trelastkontoret i Landbruksdepartementet etter evne har hjulpet produsentene med å skaffe avtagere. Det er tildelingen av importert brensel av andre offentlige myndigheter som kompliserer salget av brenntorven».

I den anledning gjør man oppmerksom på at Direktoratet for Industriforsyning i sine skriv av 8. jun 1948 til fylkesforsyningsnemndene med melding om tildelingene av importert fast brensel til husoppvarming uttrykkelig har satt som betingelse for tildelingene at kommunene avtar de kvanta brenntorv som blir pålagt av Landbruksdepartementet, Tømmer- og Trelastkontoret.

Man skal da om at andre aviser som har tatt inn direktør Løddesøls artikkel også får ihu dette.

Oslo, den 3. januar 1949.
Karl Skjerdal.

C. Pihl.

Dødsfall

Direktør Trygve Gotaas er avgått ved døden, 83 år gammel. Etter en allsidig utdannelse i handelsbransjen og noen års agenturvirksomhet, startet han i 1897 sammen med sin bror A/S Lilleborg Fabriker som en fortsettelse av det gamle, kjente firma P. W. W. Kildal & Co. Under brødrene Gotaas' utmerkede ledelse gjennomgikk firmaet en rask utvikling og står nu som en mønsterbedrift med oljemøller i Fredrikstad, Oslo og Stavanger, og landets største sæpefabrikk i Oslo.

Direktør Gotaas vidde Lilleborg all sin interesse og arbeidskraft og deltok derfor lite i det offentlige liv. Han var disponent til 1922, gikk så over i selskapets styre og hadde nu i lang tid bekledd stillingen som styrets formann. Gotaas satt dessuten i styret i De-No-Fa og andre bedrifter. Han var en ivrig friluftsmann og sportsfisker, en mann med friskt humor og et vinnende vesen, som skaffet ham en stor venneskare.

Arbeidsmarkedet fortsatt strammere

Har utvandringen fra bygdene kulminert?

Ved årets begynnelse var det flere grunner til å vente at den tendens vi siden frigjøringen har hatt i retning av økt beskæftigelse og et strammere arbeidsmarked, ville kulminere i 1948, heter det i en oversikt fra Arbeidsdirektoratet. På grunn av valutakrisen frykted man endog at det ville inntre betydelig arbeidsløshet på flere felter i næringslivet. Utviklingen har imidlertid vært en helt annen enn den man ventet. I løpet av 1948 er antallet av beskæftigede økt med ca. 20.000. Stigningen året i forveien var omkring 17.000.

Industrien beskæftiger nu ca. 75.000 flere mennesker enn ved utgangen av 1945. Tilveksten i industrien i 1948 fordeler seg nokså jevnt på de ulike industrigrupper. Man kan likevel fremheve følgende industrier med særlig stor tilvekst: Jern- og metall 3700 bekledning 1000, treindustri ca. 1000. Det er de samme industrier som også tidligere har vært i sterk vekst. I jern- og metall ser det ut til at det særlig er småverkstedene som trekker folk.

Tidligere skjedde ekspansjonen i industrien og andre næringer i stor utstrekning på bekostning av landbruket som ble tappet for arbeidskraft, særlig familiearbeidskraft. Det ser ut til at denne tendens er kulminert. Etter tallene over sysselsatte pliktig syketrygdede å dømme hadde landbruket i den siste sommer like meget arbeidskraft til rådighet som i 1947. Da boudene etterhvert ved teknisk rasjonalisering og tildels ved omlegning av driften har innstillet seg på å bruke mindre arbeidskraft, har mangelen på arbeidskraft i jordbruket vært mindre sterkt uttalt sist sommer enn tidligere. Også i skogbruket har sysselsettingen i løpet av 1948 — under hensyntagen til sesongvekslingene — holdt seg på omtrent samme nivå som i 1947. For tiden er mannskapet i skogsdriften omtrent som i fjor vinter. Den totale økning på 20.000 er muliggjort dels ved en befolkningsmessig tilvekst til ervervsbefolkningen på ca. 5000, dels ved at gifte kvinner og tidligere underbeskjeftiget arbeidskraft er trukket inn i ervervslivet. Man regner også med at den meldte ledighet i den kommende vinter vil bli lavere enn den man tidligere har vært vant til.

Til tross for at arbeidsmarkedet i det store og hele i løpet av året utviklet seg i retning av stigende knapphet var det i årets første 4 måneder tilstede en ikke ubetydelig sesongmessig ledighet i visse strøk av landet, og da særlig i de tre nordligste fylkene. Ved utgang av mars var det i alt meldt 5300 ledige i disse fylker. Dette var ca. ⅓ av landets samlede meldte ledighet.

Det totale antall meldte arbeidsledige nådde bunnrekord i sommer med 2300 ledige.

Mannen som ble påkjørt på Stortorget

Ullevål sykehus opplyser at den 52 år gamle Oslo-mann, Thormod Strøm, som ble påkjørt av en buss på Stortorget i går, har pådradd seg stygge skader i hodet. Etter omstendighetene står det dog bra til med ham, men han må nok holde sengen en tid.

Sommerhus med mange antikviteter brent

Kristiansund, 3. januar.

(NTB) I hvittarslelgen brente stasjonsformann Lerviks sommerbolig på Ulset i Straumsnes melder Tidens Krav. Alt innboet, deriblant en hel del uerstattelige antikviteter, gikk tapt.

Skadet under nyttårs-salutt

Sarpsborg, 3. januar.

(NTB). Den 19 år gamle Reidar Skofteby fra Hamnestad ved Greaker ble stygt skadet da han skulle fyre av en nyttårs-salutt. Han fikk skamfert venstre hand og arm og padro seg også skader i ansiktet.

Danske-eggene frigis ikke

Grosserer Karl Tobiasson, formann i Egg-grossistenes Landsforening, opplyser til Aftenposten at Forsyningsdepartementet i går har bestemt at de preserverte danske egg ikke skal frigis, men fortsatt skal selges mot merkeklipp. De egg som ikke blir solgt tar grossistene tilbake igjen.

AFTENPOSTENS KRONIKK 4. 1. 1949

DANSK KULTURVAKT SØR FOR GRENSEN

AV CAND. MAG. NIELS J. MÜRER

De nasjonale minoritetene i Europa har ikke hatt noen god tid etter den siste krigen. Det politiske misbruket av dem som kamp- og sprengmiddel i det harde storpolitiske spillet har tært på deres goodwill, delvis med, delvis uten deres egen skyld. Ingen Bjørnson har tatt deres sak, intet Geneve har tatt imot petisjoner og delegasjoner eller satt opp minoritetsbestemmelser. Minoritetsproblemene er blitt til flyktningproblemer, folkeflyttingene har også gjort dem til det. I dag går spillet ikke om nasjonale mindretall som tunger seg i hverandre på hver side av en grense, i dag gjelder problemet hele nasjoner og folk. Storpolitikkens detaljhandel er avløst av handel en gros.

Av og til bryter en svak gjenlyd fra latente minoritets- og grensekonflikter igjennom, Sør-Tirol, den østerriksk-jugoslaviske Karntenkonflikt, striden om Trieste, som det lenge har vært så stille om. Men her nordpå er det akkurat nu bare ett minoritetsproblem som gir en viss gjenklang, ja mer enn det, fordi det er vårt eget, Nordens problem mot sør, det sydslesvigske spørsmål. Malt med verdenspolitisk målestokk er problemet lite. Sydslesvig ruver ikke, hverken på kartet eller i befolkningsstatistikken. Spørsmålet er bedre malt med kvalitets- enn kvantitetsmål. Jeg skal i denne kronikken la den politiske side av saken hvile, så vidt det lar seg gjøre, og i steden øfre problemets menneskelige og kulturelle sider nærmere omtale. Det er vanskelig fordi den store svermen av flyktninger østfra, et politisk problem i seg selv, ikke kan annet enn true arbeidet for å bevare den danske kulturen og det danske språket sør for grensen med den langsomme kvelningsdøden.

Dansk språk og kultur hadde vonde kår sør for grensen mellom 1864 og 1920, i den tiden da det het at den eneste skolen som var tilbake for å holde det danske språket friskt i den oppvoksende generasjon, var Flensborg Avis. Men danskheten overvintret, i de danske sinn, i de danske hjem, i de skjulte Danebrogsflagg, i den rike sangskatt. Lønnen for trofast vakthold fikk nordslesvigerne etter den første verdenskrigen, da den første sonen ble tildelt Danmark. Men sør for den nye grensen ble den gamle danske byen, Flensborg, og landet sør til den gamle folkegrenseelva, Elderen, tilbake. Den nye grensen ble trukket fem kilometer nord for den store byen som var så full av danske tradisjoner helt fra den tiden da dronning Margretes borg, Duborg kronte høydedraget over byen. De ytre danskeminnene var der, Christian den fjerdes Nørreport, Helligåndskirken, men langt viktigere var det at den levende danskheten bygde seg nye, ytre bastioner, sikret gjennom den mildere minoritetspolitikk det slagne Tyskland med liten begeistring måtte slå inn på. Med midler nordfra reiste Duborgskolen seg på middelalderborgens gamle grunn, til «fredelig virke for dansk språk og kultur». Og av borgens gamle stein grodde grenseforeningens hus opp i Nørregade, Flensborghus. Språkforeningen, som i de verste årene svarte den tyske undertrykkelsen med danskhetens beste våpen, den blå sangboken, fikk nytt vingeslag. Den nye skoleforeningen sikret danske lærerkrefter nordfra. Grenseforeningen samlet alle de sønderjydske foreningene i felles arbeid. Det danske generalsekretariat i Flensborg ga den nasjonale selvhevdelsen et godt og slagkraftig organ. Og om det ikke var av hensynsfullhet at det tredje riket unnlot å slå det danske minoritetsarbeidet i stykker, så er det iallfall et faktum at det fikk bestå og fortsette, samtidig som den tyske minoriteten nord for grensen etter vanlig oppskrift ble rustet for sin stortyske oppgave i tidens fylde.

Så kom det annet store tyske sammenbrudd og med det den nye og rike kulturelle vekststiden som Sydslesvigs danskhet opplever i dag. For dem som kjempet ensomt på utsatt post før 1945 må utviklingen etter 1945 fortone seg som litt av et eventyr. Tallet på barn i danske skoler, som i løpet av krigsårene var kommet ned på noen få hundre, ligger i dag på ca. 15,000, fordelt på over 60 skoler, og 100 foreldrekretser venter ennu på skolekonsesjon. Bare i Flensborg går 65 prosent av alle skolepliktige barn av den hjemmehørende befolkning på danske skoler. Langt over 300 lærere er kommet nordfra for å dekke behovet for danske lærerkrefter, og også i kirken bygges danskheten ut. De danske ungdomsforeninger i Sydslesvig har på de tre årene fra 1945 til 1948 økt sitt medlemstall fra 900, fordelt på 13 foreninger, til nesten 10,000, fordelt på 64 foreninger. Utlånet av dansk litteratur er økt enormt, og de tysktalende foreldre av barn ved de danske skoler setter seg på kveldene selv på skolebenken for å lære sine barns og sine besteforeldres språk. Sydslesvigsk Forening, som ikke må forveksles med den politiske organisasjon Sydslesvigsk Vælgerforening, har 75,000 medlemmer på en samlet hjemmehørende befolkning av 374,000 sydslesvigere. Flensborg Avis nådde raskt et opplag som en mellomstor dansk hovedstadsavis kunne være bekjent av, 45,000, men har nu fått en dansk avis på tysk ved siden av seg, Südschleswigsche Heimatzeitung i Husum.

Legger man det store nasjonale vårbruddet i Sydslesvig inn i en større tidssammenheng, har man ikke vanskelig for å forstå både optimismen sør og nord for grensen og skepsisen som vesentlig kommer fram nord for grensen. Slik har aldri danskheten stått igjennom siden Danmark mistet landet i 1864. Men hvor meget er konjunktur og hvor meget holder? Det ligger jo alltid en fare for tilbakeslag i slike nesten eksplosive fenomener. Det er riktig nok at landet nord for Elderen er gammelt dansk land. Det forteller både historien, steds- og familienavn og byggeform. Men argumentet holder ikke, hvis stemningsomslaget i befolkningen ikke har så dype røtter at en overvelende del av dem som nu har vist sitt danske sinnelag, viser den samme utholdenhet som dem som bar den danske kulturtradisjon fram under fremmed makt, uansett medgang eller motgang. Det kreves utholdenhet overfor flyktningpresset, overfor den svakt skrekkbetonte tyske minoritetspolitikken fra Kiel, overfor alle forømer for tyske trakasserier, fra de små tilløp til øko-

Hind Swaraj's farer

I Delhi sitter dominion Indias grunnlovgivende forsamling og arbeider med å forme den forfatning som skal gi alle den indiske unions borgere de samme rettigheter, uten hensyn til kaste eller religiøs tro. Det går jo gjerne så, at når der blir dannet en ny stat, så vil dens borgere gjerne tro, at nu skal de skape noe virkelig nytt, noe som verden ikke har sett make til for og som skal bringe alle en ny og for uant lykke. Bort med alt det, som var godt for, blir da gjerne feltropet — her skal alt bli meget bedre!

Slik var det også med India. Det britiske styre som man hadde for, var nok i seg selv ganske bra — men det var ikke bra nok, og framfor alt, det var ikke indisk. Så reiste man feltropet «Hind Swaraj»: Selvstyre for India! Fikk man det, så skulle alt bli både nytt og godt.

Tiden gikk og begivenhetene med den — i fjor fikk India virkelig selvstyre. Det gikk som man husker, ikke for seg akkurat i paradisiske former — og nu, da den nye forfatning skal fastsettes, blir den indiske regjering stilt overfor den første alvorlige utfordring til den nye stats bærende prinsipp: Prinsipet om religiøs noytralitet, det som den berømte Gandhi satte sitt liv inn på. India er jo, som Pakistan, delt opp i flere «avsnitt», og skal dets mangfoldige nasjonaliteter og raser noengang få følelsen av å høre til en enhet, så må det vel skje gjennom den demokratiske, verdslige stat, som uten hensyn til rase og religion gir alle sine borgere den samme behandling, den samme rettferdighet.

Dette var Gandhis mål. Det sies også å være statsminister Nehrus — og den indiske nasjonalkongress (det nasjonale hinduiske parti) bekjente seg også til det på et møte i Jaipur for noen dager siden.

Men nu møter tanken motstand. Ikke fra Islam, hvis tilhengere hittil gjennomgående har vist seg som lovlydige borgere, men fra ytterliggående hinduiske elementer, som har bestemt seg for at India nu, etter mange århundrers forløp, igjen skal bli en stat, hvor hinduer hersker — og hinduer alene.

Hovedrepresentanten for denne opposisjon er en kamporganisasjon som kaller seg Rashtriya Swayamsevak Sangh og er inspirert av den gamle mahrattiske tradisjon og dens ærefrykt for nasjonalhelten Sivaji, mahratternes første konge, som i årene 1664—1680 dannet et ganske mektig rike på Dekkan hvis herskere først hundre år senere ble britiske vasaller. En av dem var den fra opproret i 1857 så berømte og beryktede Nana Sahib, som etter sitt nederlag forsvant spørløst.

Sivaji og hans etterfølgere var svorne fiender av muhamedanerne (de var ofte i kamp med stormogulene i Agra) og tilhengere av det hinduiske overherredømme i India. Som disse gamle mahratta-kjemper er også Rashtriya-bevegelsen parat til å bruke vold for å nå sine mål. Etter mordet på Gandhi, som den lenge hadde unnsagt, som den religiøse intoleranses hovedfiende, ble Rashtriya-bevegelsen forbudt av regjeringen, fordi den fremkalte hat mellom statens borgere. Men nu har den tatt opp et arbeid for å få dette forbud hevet. Den har prøvd å legge press på regjeringen ved den samme «borgerlige ulydighet», som Gandhi anvendte i gamle dager. På mange kanter av landet og ikke minst i de store byer som Delhi og Bombay, har menn og kvinner trosset forbudet mot demonstrasjoner.

Men regjeringen har ikke latt seg skremme. Hovedmannen for Rashtriya-organisasjonen, Golwalkar, ble arrestert med det samme han hadde gitt befaling til obstruksjon mot regjeringen, og flere tusen av hans tilhengere er blitt arrestert og dømt. Det ser ut til at den ultra-hinduiske kampanje etter dette er tatt litt av. Der har vært færre demonstrasjoner, og bevegelsen vekker ikke mer ganske den samme oppmerksomhet. Men det betyr neppe at regjeringen ikke må være forberedt på nye forsøk på å bringe den bort fra den religiøse noytralitets vei.

Engelske blad synes iallfall å vente det neste fremstøt fra den hinduiske «Mahasabha», som gjør fordring på å være den spesielt hinduiske fløy av den nasjonalistiske bevegelse. Det synes å være oppfatningen, at hvis denne «Mahasabha» gjør alvor av sin beslutning for ikke lenge siden om å opptre som organisert politisk parti, som forkjemper for de hinduiske interesser, så vil den ved sin rikdom og sine tradisjoner kunne gjøre det meget mer vanskelig for regjeringen enn den forholdsvis lille flokk av ekstremister i Rashtriya. Men begge bevegelser står altså avgjort i mot et av de bærende prinsipper i den nye forfatning som India venter på.

Det er ikke noe videre godt tegn. Der er mange religioner i India og mange skarpe motsetninger. Den viktigste er og har i lange tider vært motsetningen mellom hinduer og muhamedanere. Alt 70 år etter Profetens død hadde araberne erobret hele Sindh i det nordvestlige India, og fra omkring år 1000 foretok de afghanske sultaner i Ghazni en rekke erobringstog ned i Hindustan. Med stormogulene fra 1526 av kom muhamedanismen for alvor til makten i India. Det lyktes den ganske visst ikke, religiøst sett, å trenge synderlig inn på hinduismens område — hinduismen var jo så meget eldre og har bevart et godt grep på sjelene til denne dag. Der er visstnok omkring 220 millioner hinduer i India mot ca. 90 millioner muhamedanere — og den britiske politikk betjente seg ofte av denne motsetning mellom de to religioner og raser til fremme av egne formål. Men nu er den britiske herskermakt borte fra India — de folk som bør der er henvist til seg selv og må på egen hånd gjøre opp sine indre motsetninger. Det rommer uten tvil en fare.

Den liberale indiske fører dr. Jajakar sa for et par år siden: «Jeg skjelver ved tanken på Indias fremtid, om der en dag skulle finnes både en hinduisk og en muhamedansk armé». I dag er disse to armeer der. Det er ganske visst siden de blodige opptøyer i Punjab og Bengalen m. v. i fjor høst lykkes å holde noenlunde fred innen det store indiske område (bortsett fra kampene i Hyderabad og Kashmir). Men skal freden vare så er det en ufravikelig forutsetning at de stater og folk som skal utgjøre de indiske dominions viser den største innbyrdes fordragelighet og tålmodighet. I det øyeblikk de, som der nu meldes om Mahasabha- og Rashtriya-bevegelsene, går til kamp for å skaffe en enkelt rase og religion overherredømmet over de andre, da er der all risiko for nye og kanskje skjebnesvangre sammenstøt. Og kommer de først, så vet man aldri hvor det ender. Mulighetene er så mange, og der er så altfor mange utenforstående som kan ha interesse av å fiske i rørte vanne.

Det er som i Indonesia, som var et av de fredeligere steder på jorden — helt til japanere og kommunister grep inn og pustet til lidenskapene. Også indiske fører, som Nehru, har vært med å puste her. De bør kanskje heller se til sitt eget hus.

DET NORSKE TEATRET

Paul Osborn: Eld i gamle hus

Sceneledelsen ved Johan Borgen

Paul Osborn lystspill forteller om fire gamle søstre som bor sammen med sine tre gamle menn. Den fjerde og yngste er altså ikke blitt gift, men trøster seg med de utallige tilbud hun påstår hun har hatt. I en fjern fortid har hun også sparket en smule til skaglene, og det falt seg så at den utvalgte var en av svogrene. Dette er noe alle vet. Det er bare hun som ikke vet at de andre også vet. Ved et tilfelle blir det rippet opp i den halvt begravde historie, og så tar det atter fyr i de gamle hus ....

Stykket har en hensikt. Og den går ut på å illustrere det betenkelige i at folk som står hinannen særlig nær, lever livet så tett innpå hinannen som disse søstrene gjør. Rivninger blir ikke til å unngå, om de er aldri så utmerkede som mennesker. Hvor utmerkede akkurat disse søstrene egentlig er, gjør ellers forfatteren ikke rede for. Vi konstaterer bare at de er temmelig rare.

Jeg syns ikke Paul Osborns lystspill er så ustyrtelig morsomt, det faller i hvert fall en smule langtekkelig. Instruktøren, Johan Borgen, er etter alt å dømme kommet til et lignende resultat, i hvert fall dekker han over stykkets svakeste scener ved å sette opp et forfriskende tempo. Følgen er igjen blitt et litt for hyppig ut og inn av de forskjellige figurer; nu og da får vi følelsen av at de formelig står på lur bak dører og hushjørner, for å komme springende inn med en replikk eller to, og så skyndsomt fortrekke igjen. Men det har muligens ikke vært til å unngå.

Det er spillet som redder Det Norske Teatrets forestilling. Her ytes nemlig megen god scenekunst. Lydia Opøyens skildring av den skvetne, nervøse og haspete Arry, som holder på å kveles av sin egen nysgjerrighet over hva andre sier og mener om henne, det var en prestasjon av rang. Henny Skjønberg har aget et overbevisende portrett av en mor som bare har øyne og ører for sin litt tufsete sønn. Ragnhild Hald var fornøyelig som den munnrappe og vimsete Cora, som ikke er i stand til å holde seg i ro, og Astrid Sommer illuderte som den eldste av søstrene, den eneste av dem som evnet å ta livets tilskikkelser med noenlunde fatning. Ragnhild Michelsen gjorde nva der kunne gjøres ut av rollen som stykkets unge pike.

Sverdsiden var ikke fullt så sterk denne gang. Men her får forfatteren ta sin del av skylden. Amund Rydland hadde vel den vanskeligste oppgave med sin høyst uklare rolle; da var Edvard Drablos heldigere stilt med den selvopptatte gamling han skulle spille. Kåre Wicklund har laget en rendyrket teatertype, både i maske og spill. Carsten Winger fornektet ikke sin forsorne farcekunst, han evner jo å løsne latteren bare med et grynt eller et spjett i bena.

Forestillingen ble mottatt med stor takknemmelighet av den fullpakkede sal, og det var bifall og blomster til slutt.

Halvdan Hydle.

Veterinærdirektør Lars Slagsvold.

Distriktsveterinærene må utnyttes mer effektivt

Flere og mindre distrikter. Utjevning av reiseomkostningene. Større plass for hygiene og forebyggende arbeid. Veterinærdirektør Slagsvolds nyttårsønsker

Jordbruket er vår hovednæring og husdyrholdet en av dets hovedgrener. Et godt utbygd veterinærvesen er en hovedforutsetning for at husdyrholdet skal gi både produsent ok konsument størst mulig utbytte. Aftenposten har ved årsskiftet henvendt seg til veterinærdirektør Slagsvold for å høre hvilke håp og planer han som Veterinærvesenets sjef har for 1949.

— I første rekke står en tilfredsstillende ordning av distriktsveterinærsystemet, sier han. Det later nemlig atskillig tilbake å ønske, for det kan yte en skikkelig service til alle som holder husdyr her i landet. Mangfoldige av landets veterinærdistrikter er uoverkommelig store, så husdyrholdere i distriktenes ytterkanter og i avsidesliggende strøk har vanskelig for å nyte godt av veterinærhjelp i påkommende tilfelle. Tilfellet er ofte av den art at det haster med behandlingen, men veien til distriktsveterinæren er for lang. Dessuten gjør de svære avstander skyssregningen uoverkommelig stor for mange. Så blir det til at man ikke henvender seg til distriktsveterinæren i det hele tatt. Og hvis man gjør det og distriktsveterinæren reiser, kan det inntreffe tilfelle som behøver øyeblikkelig hjelp andre steder i det vidstrakte distrikt, mens han er borte.

— Hvilke forholdsregler har De i utsikt for å rette på disse lite tilfredsstillende tilstander?

— Vi har forsøkt med faste kontordager på de mest sentrale steder i distriktene. Men den ordningen er ikke på noen måte tilfredsstillende. Det er jo det rene treff, hvis et akutt tilfelle som behøver øyeblikkelig veterinærhjelp, inntreffer i en bygd eller grend nettopp på den dag distriktsveterinæren er der. Veterinærdistriktene må gjøres mindre. En komite har vært i arbeid med denne sak. Dens innstilling foreligger og går ut på å øke distriktenes antall fra de noe over 160 vi har nu, til omkring 200. Det vil bøte på en del mangler ved systemet, men ikke på alle. Så vidstrakt og vanskelig som vårt land er geografisk sett, ma ekingen av veterinærdistriktenes antall følges av andre tiltak, hvis systemet skal virke rasjonelt, det vil si slik at nytten av distriktets offentlige veterinær blir mest mulig lik for alle distriktets husdyrholdere.

— For det humane helsevesens vedkommende har det vært nevnt som en rettferdig løsning å trekke godtgjørelse for all legehjelp inn i beskatningen — men andre ord fri legehjelp for alle.

— Jeg tror ikke på nytten av en slik løsning for det veterinære helsevesen. Blir all veterinærhjelp fri, risikerer man blant annet at veterinæren blir opptatt av bagateller i slik utstrekning at det kan gå på store verdier los andre steder. Noe bør derfor en husdyrholder betale selv for veterinær hjelp. Men jeg tror at en utjevning kan bli løsningen. Man har jo etablert slike utjevninger på andre område innenfor jordbruket, blant annet i form av fraktmoderasjon på landbruksprodukter som må sendes lange veier, før de når konsument eller på kunstgjødsel som skal til jordbrukere på kostbart tilgjengelige steder. Lignende moderasjon i skyssgodtgjørelse til veterinær må kunne ytes av stat, fylke og kommune hvor det gjelder lange veier. I enkelte fylker er det allerede gjort en begynnelse i denne retning. Det er kommet henstilling om en slik løsning fra Norges Bonde- og Smabrukarlag. Og sikkert er det at noe må gjøres for å skape en mer tilfredsstillende og i forhold til landets geografi mer effektiv ordning enn den vi nu har.

— Vil ikke en innskrenkning i veterinærdistriktenes omfang bety mindre å gjøre for distriktsveterinæren?

— Absolutt ikke. Han vil få meget større anledning til innenfor sitt distrikt å pløye dypere, om De vil. Til å ta fatt på oppgaver som det er i høy grad ønskelig at han arbeider med, men som han nu ikke får tid til, oppgaver av hygienisk og forebyggende art for eksempel. Der finnes også en rekke mindre paaktede husdyrsykdommer, som har vært stilt i skyggen av f. eks. tuberkulosen og den smittsomme kasting, men som kanskje i stillhet har påført vårt husdyrbruk større tap. Jeg kan nevne mastittene og mangelsykdommene. Her foreligger kjempeoppgaver for vårt veterinærvesen. Slike sykdommers utbredelse må kartlegges, de må kontrolleres og bekjempes. Vi har tått den kunstige inseminasjon innen for husdyravlen. Den vil sammen med arvelighetsforskningen og ufruktbarhetsproblemene komme til å legge stigende beslag på våre veterinærer — for å nevne en del av de oppgaver som ligger og venter.

— Er der ikke også planer om å utbygge videre næringsmiddelkontrollen?

— Jo, og det er utpregede veterinæroppgaver. Her bør i første rekke nevnes kjøttkontrollen. Den må komme til å omfatte alle slakterier, store og små, og det må arbeides for å få mest mulig slakting blir henlagt til slike slakterier, selv om vi under våre forhold ikke kan få avskaffet all hjemmeslakting. Ved offentlig godkjenning av slakterier vil slakte bli bedre utnyttet, hvilket er av betydning for landets økonomi, og det vil bli lettere å føre kontroll med husdyrsykdommer som gir seg til kjenne ved sykelige forandringer i dyrenes indre organer.

— Alt dette vil vel kreve flere veterinærer enn Norges Veterinærhøgskole kan utdannet pr. år hittil?

— Kullene må økes etter som oppgavene gjør det nødvendig. Men våre veterinærer må også utnyttes ganske annerledes effektivt enn tilfelle stort sett har vært hittil. Deres utdannelse er så kostbar for landet at de bør utnyttes i størst mulig utstrekning.

— Mens vi taler om veterinærutdannelsen. Foreligger det planer for Veterinærhøgskolens videre utbygging?

— Da den ble innvidd var den ikke ferdigbygd. Men det var forutetningen at utvidelsene skulle komme etter hvert. Så fikk vi krigen og vanskelige tider, og lite og ingen ting ble gjort. I 1948 har høgskolen fått sitt meget påkrevde biokjemiske institutt, og det er vi glad for. Noe som også i høy grad behøves, er et institutt for forskning i forbindelse med kunstig inseminasjon og ufruktbarhet. Ufruktbarheten hos våre husdyr — blant kyrne er den jo også avgjørende for melkeproduksjonen — er meget utbredt og volder husdyrbruket meget store tap. Men årsaksforholdene er hittil slett ikke klarlagt som de bør. Dermed står man jo også temmelig hjelpløs i motarbeidelsen. Et institutt for vitenskapelig forskning på dette felt er derfor i høy grad ønskelig, og det er utsikt til at vi skal få det i noenlunde nær fremtid.

— De nevnte i forbifarten de «store» husdyrsykdommer —?

— Ja, den smittsomme kasting er vi ferdig med. Det samme kan vi ikke si om storfetuberkulosen. Riktignok er det meget mindre av den hos oss nu enn i de fleste andre land. Men den dukker stadig opp igjen. Det henger delvis sammen med at kjøttkontrollen ikke er tilfredsstillende utbygd ennu. La meg forresten også få nevne en relativt ny husdyrsykdom hos oss, trikonosen. Den har etterhånden fått sørgelig stor utbredelse i våre pelsdyrgårder. Omkring 10 pst. av dem er infisert. Vi har fatt nye regler til begrensning og bekjempelse av denne sykdommen. Men hvis de ikke nøye overholdes, kan det komme til meget alvorlige situasjoner både blant mennesker og dyr. En av bestemmelsene går ut på at alt svinslakt skal veterinærkontrolleres — også hjemmeslakt til eg't bruk. Det er absolutt nødvendig at denne bestemmelse etterleves.

— Hvordan er det med kontrollen av hvalkjøtt? Det har nylig vært offentlig klaget over dette kjøtts kvalitet.

— Hvor det er kjøttkontroll, må også hvalkjøttet passere den. Men mange steder er det ikke offentlig kjøttkontroll ennu. En del er gjort i 1948 for å bedre kontrollen med hvalkjøtt. Jeg mener imidlertid at det bør bli offentlig kjøttkontroll ved alle hvalfangstsjøer som leverer kjøtt til menneskemat. I de nye kjøttkontrollbestemmelser blir det forhåpentlig et eget kapitel om kontroll med hvalkjøttet.

— Den pågående revisjon av dyrevernloven?

— Stort sett vil den bety en skjerpelse av bestemmelsene.

Ny svensk-norsk film med orientalsk miljø

Samarbeidet mellom de norske og svenske interesser bak produksjonen av «Jørund Smed» har vært så godt, og resultatet så tilfredsstillende, at man er blitt enig om å lage en ny norsk-svensk film. Åke Ohberg, som hadde iscenesettelsen av «Jørund Smed», har lenge arbeidet med planene for en film hvor den skandinaviske sivilflyvning skulle ha en bred plass. Flere forslag har vært drøftet, og etter hva Aftenposten har brakt på det rene, er man i disse dager blitt enig om et forslag som går ut på å lage en film etter et original-manuskript av den kjente svenske journalist Barbro Alving.

Den dramatiske handling, hvor de tre skandinaviske flyselskapers rute på Det nære østen skal være bakgrunnen, vil bli utspilt i et orientalsk miljø. Film-ekspedisjonen skal ha sitt hovedkvarter i Teheran eller Istanbul. Åke Ohberg skal sette i scene og i hovedrollene vil man finne både norske og svenske skuespillere. Det er meningen at filmen skal innspilles i løpet av året og få premiere ved juletider.

Moderne alkoholistbehandling

I et intervju om moderne linjer i behandlingen av alkoholister uttalte professor, dr. med. Gabriel Langfeldt seg nylig til Aftenposten og kom blant annet inn på den danske lege O. Martensen-Larsens redegjørelse for behandling av en rekke tilfelle med «Antabus». Dr. Martensen-Larsen oppholder seg for tiden i Norge. Den 2. januar holdt han foredrag på Veslelia Helseheim om sine behandlinger og deres resultater. Han fremholdt at omkring 60 prosent av pasientene har vist en sterk bedring. Spesielt fremhevet han de såkalt sosialt helbredede, det vil si pasienter som etter behandlingen har kunnet passe sitt arbeid fullstendig og leve et harmonisk familieliv.

I aften klokken 23 taler dr. Martensen-Larsen i Palassteatret her i byen. Det er adgang for alle og ingen inngangspenger.

Norske sjøfolks jul i New York

New York, 3. januar.

(Fra Aftenpostens New York-kontor). Fra Norge var det kommet 2500 julegaver til norske sjøfolk i New York, forteller sjømannsprest Aardal til Aftenposten. Dessuten hadde en av sjømannskirkens tre kvinneforeninger, Women Auxiliary Committee ordnet med ca. 700 pakker til norske båter som forlot New York like før jul. Syke, norske sjøfolk i hospitalene i New York ble heller ikke glemt. Over 100 julepakker gikk til disse.

Julaften var det fest på Sjømannskirkens leseværelse med andakt ved sjømannspresten, pianomusikk av Daniel Løvdahl og kåseri av redaktør Carl Søyland om Kensingtonsteinen. Mannskaper fra 14 norske bater var møtt mannjevnt fram både til denne festen og ikke minst tilsteningen annen juledag. I, juledag var det festgudstjeneste hvor kirken var fylt til siste plass. Kunstnere som Daniel Løvdahl, Kari Frisell, Gunnar Knudsen, Sven Tollefsen og Gunnar Østby bidro gjennom sin underholdning til å gjøre de norske sjømenns New York-jul til et vakkert minne.

Også på Sjømannshuset i Brooklyn hadde velferdslederen Harry Nilsson, bestyrer Carl Endresen og deres assistenter forstått å lage en festlig jul for de ca. to hundre sjøfolk som tok del i arrangementene. Julaften kom en robust nisse på besøk og delte ut gaver til alle, hele repertoaret av kjente norske julesanger ble gjennomgått og fra først til sist var tilsteningene preget av en ekte julestemning som grep alle. Et hilsningstelegram ble sendt H. M. Kongen og Sjømannsforbundet. Fra «Jenny» ute i Atlanteren innlop et telegram og ellers kom det hilsener fra mange andre kanter.

— «Queen Mary», som skulle gått fra Southampton mandag, ble 24 timer forsinket, fordi skipet måtte ha en del reparasjoner etterat det forleden berørte grunnen utenfor Cherbourg.

NY LITTERATUR

Religionens stormenn

Karl Ludvig Reichelt: LAOTSE. Gyldendal Norsk Forlag.

Dr. Reichelts bok om Laotse er fjerde bind i Gyldendals serie «Religionens stormenn». De tre første — Muhammed, Konfucius og Zaratustra — er for lengst utsolgt fra forlaget. En har rett til å ta dette som et uttrykk både for bokenes kvalitet og for den interesse mange mennesker i vår tid har for disse spørsmål.

Boken om Laotse forsvarer sin plass i serien på en ærefull måte. Forfatteren behandler den ytterst vanskelige materie med en overlegen selvfølgelighet som bare den kan prestere som har satt seg grundig inn i stoffet. Beretningene om vismannen Laotse er så oppblandet med legendarisk stoff at det er meget vanskelig å foreta en riktig vurdering. Det kan diskuteres om enkelte punkter i dr. Reichelts fremstillsting, f. eks. om møtet mellom Laotse og Konfucius virkelig har funnet sted (Churangtres beretning om dette møtet kan neppe tillegges stor vekt). Men ellers må en si at Reichelt har gitt en nøktern og såklig kildekritikk og tegner et klart bilde av den store vismann ut fra de sparsomme kilder som foreligger. Forfatterens utredning om — og vurdering av — den senere taoisme, er av stort religionshistorisk verd.

Men det som setter denne boken i en absolutt særstilling, er at vi her — for første gang på norsk — får en oversettelse av det merkelige skrift Tao-Teh-Ching (boken om livsloven og dens utfoldelse). Dette skriftet er — tross sitt ringe omfang — en av de mest tanketunge og vanskeligst tilgjengelige bøker i verden. Både oversettere og fortolkere kommer ofte fram til vidt forskjellige resultater. Her er ikke stedet for en kritisk prøvelse av enkelte detaljer i Reichelts oversettelse. Bare så meget vil jeg gjerne ha sagt, at forsøk på en metrisk gjengivelse på norsk — selv om originalteksten innbyr til det — alltid medfører en viss fare for at oversettelsen skal bli i frieste laget. Ellers er denne oversettelsen intet mindre enn en prestasjon. Det er grunn til å være takknemlig for den anledning forfatteren her gir norske lesere til å gjøre seg kjent med en av religionshistoriens merkeligste frembringelser.

Olav Aarflot.

Svak debut

Torhild Torgersen: TO MODRE. De Unges Forlag.

Debutanten Torhild Torgersen har utvilsomt noe på hjertet, noe bestemt hun vil ha sagt med denne boken sin. Men måten hun sier det på er ikke alltid heldig. Opplegget er i seg selv interessant nok. En ung pike kommer i ulykke og må anbringe barnet på barnehjem. Det blir adoptert av et velstående, barnløst ektepar, og barnets rette mor får etter tre års forløp posten som barnepike hos adoptivforeldrene. Derved oppstår den rivalisering mellom de «to mødre» som er bokens egentlige konflikt. Et annet problem som også dukker opp, er spørsmålet om når og på hvilken måte et adoptivbarn bør få beskjed om sin egentlige opprinnelse, og hvilke sjelelige konflikter en slik opplysning kan føre til. En kan ikke si at forfatterinnens løsning av disse problemer er særlig vellykt. Spørsmålene krever skarp psykologisk iakttagelsesevne og dessuten evnen til å uttrykke seg klart og konsist. På begge disse punkter svikter forfatterinnen i høy grad. En får et levende inntrykk av at hun vet for lite, at hun framfor alt har lest for lite. En annen svakhet ved boken er de mange bipersoner som dukker opp, og forsvinner igjen — som stjerneskudd. Og så — selvsagt — de stadig tilbakevendende konflikter mellom de to unge som er glad i hverandre, men som ikke har samme religiøse syn. Det spørsmålet spiller neppe den rolle i livet som en kan få inntrykk av når en leser kristelig forteellingslitteratur.

Tross disse høynefallende svakheter er det likevel meget godt i denne boken. Intensjonen er god, og det er ingen tvil om at en ikke altfor kritisk leser vil føle seg opbygget av den. Og det er ikke det minst viktige når det gjelder kristelig litteratur.

Olav Aarflot.

Berømte fiolinbyggere

Steinar Kyvik: SOGA OM FELA. Fonna forlag.

Tittelen er ikke helt rettvisende, for boka handler mer om de berømte fiolinbyggere enn om deres instrumenter. Men i det biografiske stoff er der flettet inn atskillige opplysninger om fiolinens utvikling og tekniske data. Det knytter seg som bekjent megen mystikk til de gamle italienske mesterfiolliner. Fra tid til annen gjør amatørbyggere sensasjonelle oppdagelser, en løser hemmeligheten i lakkens sammensetning eller påsmøring, en annen i materialets egenskaper og avstemning. Hemmeligheten består vel bare i at «de gamle» var ualminnelig fremragende håndverkere. Forfatteren uttrykker seg ikke alltid logisk, som når han på s. 8 skriver at fiolinbyggerkunsten nådde sin høyde i Cremona omkring 1750 — da var Stradivarius og Guarnerius døde — mens han på s. 18 forteller at da Bergonci i 1716, 30 år gammel, begynte på egen hånd var kunsten kommet i forfall. Der er flere slike ting. Boka omfatter bare 63 sider og begrenser derfor stoffet på en måte som kan få kyndige lesere til å savne enkelte navn og detaljer. Størst plass får den italienske fiolinbyggerkunst, men også de tyske, franske og engelske skoler får sine kapitler. Bokas annen halvdel er vidd vår hjemlig utforming Hardingfela, og bringer interessant stof om norske byggere. Det er ingen betydelig bok, men innenfor sin begrensning en sympatisk bok om et fengslende emne.

D. W. S.

Livet blir dåd

Einar Rimmerfors: «FOLKE BERNADOTTE». Ansgar.

Det er en praktfull og gripende skildring Einar Rimmerfors her har gitt av Folke Bernadottes liv og virke. Forfatteren er ikke ukjent for norske lesere. Hans bok om det svenske hjelpearbeid under krigen («Det gjaldt livet») har fått rosende omtale både i norsk og svensk presse. Den omtales bl. a. som en «lovsang til barmhjertigheten og den alt overvinnende tro». Det ligger snublende nær å bruke de samme ordene om denne kortfattede, men ganske usedvanlig velskrevne biografi over den mann som vel bedre enn noen annen i vår tid fortjener navnet «en fredens ambassadør». Hans helstøpte personlighet og oprikktige kristentro, som drev ham til å pøse seg oppgaver som han visste kunne koste ham livet, kan stå som et lysende ideal for kommende slekter. Denne boken bør leses av flest mulig, ikke minst i vårt land, hvor tusener av mennesker står i personlig takknemlighetsgjeld til Folke Bernadotte. De som skulle være så uheldige ikke å få lese den, går glipp av en stor opplevelse.

Denne boken er den åttende i forlagets serie «Livet ble dåd», — kortfattede biografier, vesentlig beregnet på ungdom. Serien fortjener oppmerksomhet. Det er sunn og inspirerende lesning.

Olav Aarflot.

Professor Sverdrup til California

Kort før jul ble det holdt et møte mellom oberst Kirwan, professor Sverdrup og professor Ahlmann i London og det ble da truffet avgjørelser i en rekke spørsmål vedrørende den norsk-svensk-britiske Antarktiskspedisjon 1949—1952. Professor Sverdrup forteller at det neste møte antagelig blir holdt i Norge i april. I mellomtiden reiser professoren en tur til sitt gamle institutt i La Jolla ved California Universitet. Han ga det løfte for han reiste derfra at han skulle komme tilbake en tur og hjelpe til når studenten, som var begynt under ham, skulle gå gjennom sine avsluttende arbeider. Professor Sverdrup reiser 8. januar og venter å være hjemme igjen i mars.

Gummifottøy

såles, flikkes og repareres.
Fagmessig arbeid. Utenbys oppkrav.
STEAM VULK
Ullevålsvn. 12, v. trikkeholdepl.
Bjerregårdsgt. Tlf. 46 54 82.

nomisk blokade til hr. landråd Lübkes seige sabotasje av den planlagte danske folkehøgskole ved Sankelmark sjø, sør for Flensborg. Og særlig er det viktig at omslaget holder selv om det skulle trekke ut med den endelige avgjørelse av Sydslesvigs fremtidige status, ja selv om landet i første omgang forblir tysk. Først da har de mange tusen som har tont danske farger etter 1945 krav på en plass ved siden av de få tusen som holdt den gang det gjaldt.

I det ytre har det kulturelle og humanitære arbeidet innen den danske minoriteten mistet det overgangspreget av svak illegalitet og sterk improviserthet som det hadde den første tiden etter det tyske sammenbruddet. Den britiske okkupasjonsmakten hadde til å begynne med vanskelig for å behandle de danske og danskinnede som annet enn tyskere. Mange av deres sønner var jo falt som tyske soldater. Og det danske opplysningsarbeidet støtte på mange reelle og ikke minst formelle vanskeligheter. I dag legger britene ikke særlig store vanskeligheter i veien for det danske arbeidet over grensen med kulturelle og humanitære oppgaver, mens deres standpunkt til den politiske danskhetsvirksomheten stadig er preget av sterk reservasjon. På den annen side er tyskheten blitt mer aggressiv igjen, særlig under press av flyktningene. Tyskerne føler sin posisjon i grenselandet truet, og ut fra sin erfaring av hva minoriteter kan misbrukes til, legger de sine mål på hjelpevirksomheten nordfra og det også i dag, da danskene hjelper alle byskolebarn, uansett om de er danske eller tyske, fastboende eller flyktninger.

Danskhetsarbeidet sør for grensen har med andre ord stadig sine vanskeligheter i britisk formalisme, for ikke å si korrekthet, og tysk angstbiteri. Men det har en bredde og en resonnans som aldri før. Og selv om årsakene til gjennombruddet ligger i sammenbruddet med dets politiske og økonomiske følger, så er det ganske innlysende at dansk kultur og humanitær politikk i dagens Sydslesvig erobrer mange sjeler for godt, i kraft av sin høye moral og milde menneskelighet. Sydslesvig er i dag misjonsmark like meget som grensekampland. Og det er velgjørende å møte den alt annet enn anmassende tillitsfullhet som lyser ut av den generasjon sydslesvigere som førte kampen under langt vanskeligere kår, og den fine glede som gir dansk-sydslesvigske møter og sammenkomster sitt lyse skjær av vår. Jeg har nylig besøkt danske skoler i Sydslesvig, danske barnehager (vesentlig med barn av tysktalende foreldre), danske ungdomsforeninger og sangforeninger, biblioteker og sykehus. Og det skal ikke stort skarpsyn til for å oppdage hvor trygt hele dette danske arbeidet allerede har bygd seg inn i sydslesvigernes bevisthet. Selv flyktninger østfra som er innekserert i en ensrettet og brutalt formålspreget grensekamp også på det språklige og kulturelle området, kommer tross den offisielle tyske politikken ofte med sterkt beundrende uttalelser om den danskinnede minoritetens innstilling og virksomhet. Det vinnes grunn dag for dag, og for oss som ikke er danske og tenker mindre på de geografiske grenselinjer enn de kulturelle og åndelige, mindre på de synlige skillelinjer enn de usynlige, er det en opplevelse å møte en slik pionervirksomhet for ideer og tanker, som i den nasjonale grensekamps drakt bærer langt ut over nasjonsgrenser.

Men det er naturlig at den sydslesvigske situasjons sterke politiske preg i dag i noen grad kvesser til de nasjonale motsetninger. Lidenskaper gjør jo ensidig. Men selv om kanskje danske sydslesvigere i dag i mange tilfelle vil protestere, når man siterer det gamle ordet fra sangen, om at det har ingen hast for den som tror, så er det nettopp tid det danske kulturarbeidet i Sydslesvig trenger, tid til å slå rot for godt, tid til å konsolidere seg. Og den tiden må man gi det, ikke bare fordi det går inn for danske og for nordiske idealer, men fordi det representerer høye menneskelige idealer som går langt ut over nasjonale grenser og særinteresser.

Niels J. Mürer

Stefanskronen

Aftenposten brakte nylig en interessant historisk artikkel om Stefanskronen, Ungarns kongekrone, med et bilde av den vakre kronen med dens skjeve kors på toppen. Det ble også bekreftet at den helligdys er brakt i sikkerhet utenfor landets grenser, den og relikvien St. Stefans høyre hånd.

En gang for var det også nødvendig å søke Stefanskronen brakt i sikkerhet, og det er nettopp i disse dagene omtrent 100 år siden dette skjedde nemlig etter den mislykte ungarske frihetskamp mot Østerrike i 1848. Herom fortalte vår generalkonsul i Budapest, dr. Endre V. Gregersen, med engang under mitt ophold i Ungarn for mange år siden. Hans far, Modumgutten Gudbrand Gregersen, den senere berømte entreprenøren de Saagt, var nemlig også med i 48-revolusjonen, tok del i flere slag og måtte også romme landet for en tid. Til å begynne med hadde jo ungarerne hellet med seg, og østerrikerne tapte bl. a. i slaget ved Buda. Men da var det at tsaren av Russland sendte sin venn keiseren en hjelpehær som trengte inn i landet, og ungarerne under general Bem ble slått i et stort slag ved Temesvar. Alle som kunne, flyktet for ikke å bli hengt som opprørere. De berømte revolusjonslederne Ludvig Kossuth og dikteren Petöfi tok kongekronen med seg på flukten til Italia for at den ikke skulle falle i russernes hender. Men for de forlot ungarsk jord, ombestemte de seg og gravde den ned i all hast på et hemmelig sted. Da den år senere, etter forsoningen med Østerrike, ble gravd opp igjen, var korset på kronens topp blitt bøyd, og siden den tiden har Stefanskronen beholdt sitt skjeve kors.

Ch. Woxholt.

To Oslo-piker forsvunnet

To Oslo-piker, som opholdt seg i Halden i nyttårshelgen, er meldt savnet. Etterat de tok Oslotoget i Halden klokken 20.15 søndag har ingen sett dem.

Den ene av pikene heter Gerd Andresen, bor i Industrigata 46, II, og er 13½ år gammel. Den annen heter Elna Danielsen og bor i Vibes gate 15. Hun er 14½ år gammel, kraftig og middels høy. Mulige opplysninger om de to savnede bes gitt Oslo politi, telefon 33 12 90, eller nærmeste politimyndighet.

Valutabeviljad kurs i tillskärning och rationalisering

i Göteborg 16. jan.—12. febr. 1949.

Undervisningsplan för tillskärning

Tillskärningen indelas i 3 grupper:
Herrtillskärning av alla civila plagg samt sport- och arbetskläder.
Dräkter, kappor och pälsar.
Klänningar, blusar, kjolar, barnkläder och underkläder.

Kursavgift kr. 150.—

I denna avgift ingår rationaliseringskursen, alla föreläsningar, besök vid fabriker (dock icke resekostnader till och från de olika fabrikerna) samt deltagande i en av de tre tillskärningskurserna. Önskar elev deltaga i två tillskärningskurser tillkommer kr. 40.—.

Huvudlärare: Yrkeskonsulent E. Raimel

RATIONALISERINGSKURSEN

Föreläsare:
Professor Nils Gralén, Textilforskningsinstitutet, Göteborg.
Modelltillskärare: N. O. Nilsson, Borås. Ingenjör Stig Nilsson, Stockholm.
Disponent Henry Jönsson, Borås. Fabrikör Bertil Rask. Driftschef Ingemar Arlevik.

Följande institutioner och fabriker komma att besökas:

Textilforskningsinstitutet, Göteborg,
Wettergren-konsernen
AB Dress, föredrag över «Modern fabriksplanering»,
Galon AB, Göteborg demonstration av det nya textilmaterialet.
Mölnlycke Vefveri AB, Möl

I DAGENS LØP · 4-1-1949

I DAG står solen opp kl. 9.19 og går ned kl. 15.27. Dagen er 2 minutter lenger enn i går. Månen er oppe fra kl. 11.38.

Alt ved det gamle —

Jeg vet ikke om det ikke når alt kommer til alt er noe humbug og muffens med alt dette vesen man gjør av årsskiftet. Betydningen av det synes meg atskillig overoppreklamert. Man behøver bare titte ut vinduet, så ser man straks at alt i det nye år er ved det gamle. Hesteblomsten titter fram i rennestener og forhager 1. januar som de gjorde det 31. desember. Kastanjene står i sprekkeferdig knopp i dag den 4., som de gjorde det i november—desember og i april for et, to, tre, fire år siden. Man sitter i sin stue og leser julehefter med snølandskaper utenpå og inni, og det virker slik at man må se på årstallet for å forvisse seg om at det virkelig er julehefter av siste årgang man har for seg. Joda, det stemmer. Det bare det at akkurat som grøden forberedes i våronna, så planlegges alle virkelige julehefter på riktig hete dager i juni—juli, og slik — med snø over grantræerne og istapper under takskjegget — forestiller man seg norsk jul og romhelg ved sommerleite.

Titter man i avisen, som jo også er et slags vindu, finner man heller ikke noen nevneverdig forskjell på det gamle og det nye år. Man må fremdeles brekke beinet for å være berettiget til bil. Man kan fremdeles lese at freden avhenger av at det ikke blir mer krig enn der er, og det er i og for seg aldeles ikke småting det som raser. Det er status quo fra 1948 og årene før der igjen. Likeledes kan man i 1949-avisene lese at det kan bli flust av egg, melk og kjøtt bare vi får kraftfôr og kunstgjødsel. Sånn synes jeg absolutt vi har vært trøstet for. Det var til og med i året som gikk, om jeg ikke husker aldeles feil. Med like stor kraft kan det trygt fremholdes at min tante blir en utmerket omnibus den dag hun får hjul å bevege seg på.

Ja, om det så er på de små hyggelige streikeaksjoner på nyåret, så synes jeg jeg skulle kjenne gamleåret igjen. Det er som med julebokker — de forsøker å skjule seg under julemasker, men man ser jo bare så altfor tydelig at de er kjente og kjære og ikke på noen måte overnaturlige vesener. Konflikter både hos kolonikjøpmenn og kelnere før det nye år ennu har fått tørre bleier på. I det hele tatt tusen tegn i sol og måne på at alt er normalt, alt er ved det gamle. Dessverre og heldigvis på en gang. Hva skal så all denne ulingen og tutingen for å markere overgangen til et nytt år egentlig være til

Cm.

KAPTEIN OTTAR R. MALM har avløst major W. Mohr som vakthavende adjutant hos H. M. Kongen.

Kaptein J. H. Wiese har avløst orlogskaptein Th. Pettersen som vakthavende adjutant hos H. K. H. Kronprinsen.

GUSTAVE BARBEY, sveitsisk statsborger, er ved kgl. res. av 17. desember 1948 utnevnt til ulønt konsul i Genève med et distrikt som omfatter kantonen Genève. Konsulatet kan tilskrives på fransk, engelsk og tysk.

ULONT VISEKONSUL i Quebec Frank William Clarke er etter ansøkning meddelt avskjed.

Som ny ulønt visekonsul samme sted har Utenriksdepartementet beskikket William E. Brodie, kanadisk statsborger. Visekonsulatet kan tilskrives på engelsk.

ÅLESUNDS 100 ÅR

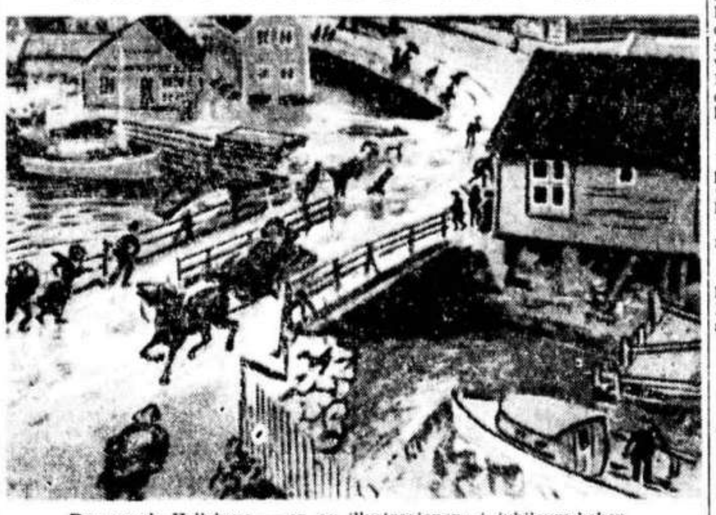

Den gamle Hellebrua — en av illustrasjonene i jubileumsboken.

Atter kommer en publikasjon med sunnmørsåttringen utenpå — Alesund byvåpens merke — og denne gangen er det et storverk og et praktverk. Byen feiret i 1948 sitt 100-års jubileum med kongebesøk og en rekke store arrangements, og hva var naturligere enn også å sørge for at byens historie fra den første bebyggelse under Aksla til vår tid ble skrevet. Det var først meningen å nøye seg med et 25-års supplement til Kr. Bugges Ålesunds historie ved 75-års jubileet, men det nye verk er blitt noe annet og mer — en helt selvstendig og fullstendig to-binds jubileumsbok, hvorav 1. bind altså foreligger ved utgangen av jubileumsåret. Ålesunds kommune som står som utgiver av verket, har her tatt et stort løft, og forfatteren, magister Odd Thorson, synes å ha hatt alle de forutsetninger som kreves for at en slik stor oppgave kunne bli løst med en lykkelig hånd. Det er hjembyens økonomiske og kommunale historie han har skrevet. Første bind er på 450 sider med stoffet utmerket ordnet, med et brukbart register, talrike illustrasjoner og et vell av opplysninger — i det hele en jubileumsbok som er det «unge skudd på Norges byers stamme» verdig, og som må være kostelig å eie for enhver som søker kunnskap om byen, og særlig naturligvis for byens egne barn, innflyttere og utflyttere.

Første bind er inndelt i fire hovedkapitler: 1) Ålesund i tiden før den ble kjøpstad (De spredte krefters tid). 2) Ålesunds første tid som kjøpstad (Kreftene samles 1848—60). 3) Den første ekspansjonstid (1861—1885), og 4) Den annen ekspansjonsperiode 1885—1904 (Havfiske og fangstferd). Boken går med andre ord fram til den store brå annen like etter århundreskiftet. Arrangement, trykk og innbinding er utført ved Fabritius & Sønners Boktrykkeri, Oslo; maskinsatsen av J. E. Schoubye, og utstyret ved tegneren Øystein Jørgensen, hvis ypperlige friser og vignetter er et betydelig utstyrsmessig pluss til det historiske verk. Det er grunn til å gratulere Ålesunds kommune og ålesunderne med dette siste, men ikke minst vektige og varige bidrag til jubileumsfeiringen.

cm.

DYRELIV — Av Walt Disney

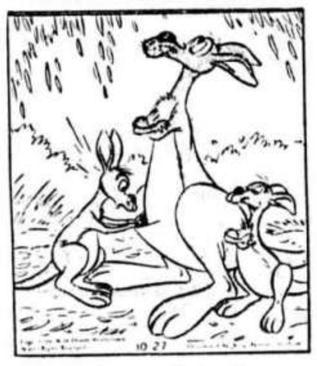

— Joda, den er stikkeføret!

OSLO

120 DAGERS FENGSEL fikk en tidligere ustraffet hjelpearbeider som utga seg for å være regningsbud for et transportbyrå i Oslo og forledet flere firmaer til å overlate seg regninger for innkassering av større og mindre beløp. Han innkasserte hos forskjellige firmaer ca. 800 kroner, som han stakk i egen lomme. Politiet har i lengre tid ettersøkt ham, men først nu er han funnet og dømt.

TEATER

POUL REICHHARDT er engasjert til å spille Tschernings rolle i den store, danske grunnlovsfilmen «For frihed og ret» som skal påbegynnes til våren i København. Man søker nu en norsk skuespiller som kunne egne seg til å fylle en bestemt rolle i filmen, nemlig som den store, norske juristen Anton Martin Schweigaard.

SKUESPILLER J. HOLST-JENSEN planlegger en Norges-turné fra omkring midten av neste måned. Meningen er å spille en morsom enakter av Noel Coward samt noen utvalgte scener fra «Dr. Knock». Videre skal en danserinne bli med på turneen og utføre noen solonummer foran Cowards stykke.

NOTATER

DOSENT I LOGIKK og matematikk Odd Skarpsno, uttalte i går under sin forelesning om stringent tenkning at det nu var statistisk bevist at halvdelen av samtlige gifte personer i landet er menn og halvdelen kvinner. Sannsynligvis vil noe lignende vise seg å være tilfelle i andre skandinaviske land. Herav fremgår at ønsket om å inngå ekteskap er likelig fordelt mellom kjønnene.

I SINE NYTTÅRSUTTALELSER berømmer statsministeren de politiske partier for deres oppslutning om fellesprogrammet. Senere i intervjuet erklærer han åpent at der «i en årrekke har foregått en stille sosialisering i norsk næringsliv».

Sånn praktiserer statsministeren og Arbeiderpartiet fellesprogrammet. Således bekrefter det seg atter at overenskomster er til for å holdes — av den annen part.

JURIDISK svar til interessert gårdeier: — Nei, etter brann i politikammer kan ikke forsikringsselskap nekte å betale erstatning under påberopelse av at polisene var løpt ut. I andre gårder kan det stille seg annerledes.

OG SÅ VAR DET folgende lille historie fra Norsk Hydros Tidsskrift: En handelsreisende med kofferter kommer løpende inn på jernbanestasjonen på Rjukan for å prøve å nå toget innen det går. «Er toget gått!» kommer det oppgitt idet han stormer inn på perrongen. «Ja, akkurat», svarer vakthavende. «De ser sporet der!»

REGJERINGEN har gjort et utmerket arbeid i 1948. Tenke seg til at i fjor på disse tider var det vannmangel og strømrasjonering med utkopling 6 timer i døgnet i Oslo. Og allerede i år — bare 3½ år siden frigjøringen — har vi så meget vann at vi vet ikke hvor vi skal gjøre av det. Overfloden ble demonstrert ved en fiks liten tilstelning utenfor Stortinget i går.

OGSÅ KELNERNE har nedlagt et godt arbeid. **NOTARIUS**

MUSIKKPARADEN

PROGRAM for 2. divisjons musikkorps ved Slottet i dag kl. 14: J. M. Fulton: Gethsemane Commandery, marsj. L. Fall: Vals av «Dollarprinsessen». C. Böhm: Stille som natten, sang. Karl Andersen: Norsk dans nr. 1. R. Eilenberg: Kosakkene, galopp.

DAGENS EKKO)))

Nyttår er de gode forsetters tid. Vi lover oss selv og andre å bli bedre mennesker i det nye året, og har for lengst bestemt oss for å føre ordentlig regnskap — og la være å røke fra 1. januar. Alt det er vel og bra. Men årsskiftet bringer også med seg andre tanker, og med en viss sentimentalitet kan vi ikke la være å holde et lite regnskap med oss selv kontra året som gikk.

Ung må verden ennu være

1948 — du klarte tross alt å bevare en viss fred i verden, — du bød på skuffelser, sorger, gleder — og mange chanser. Du fikk stempel av etterkrigsår — du ble en del av krisetiden — gjenreisningsår — og likevel, eller kanskje nettopp derfor kan tusener av mennesker ønske hverandre et lykkelig nytt år — med tusen takk for det gamle. Det gamle året fortjener en takk — også fra ungdommen. Selv om mange kanskje føler seg forurettet over å lide etter en krig de ikke selv har ansvaret for. De unge lever alltid mest inntenst, derfor føler de alltid de bitreste skuffelsene. Men derfor også de største gledene. La oss se litt på ungdommens årsregnskap.

Naturligvis har mange grunn til å være bitre fordi bare de færreste utdannelsesgrener står åpne. Konkurransen, karakterjag og enkel uflaks sinker mange — men det er like godt å innse at de dyktigste må ha forsteretten — for samfunnets skyld. Et annet spørsmål er det om man ikke snart bør komme fram til et system som virkelig makter å velge ut de rette til de rette yrker. Hindringene er mange, men de oppveies av samfunnets for øvrig nokså velvillige innstilling overfor ungdommen.

Aldri er det delt ut så mange stipendier som i disse årene etter krigen, og tross den fortvilte valutasituasjonen, så strekkes bevilgningene svært langt når det gjelder å hjelpe ungdommen til utdannelse i utlandet. Vår goodwill gir seg utslag i en strøm av stipendier til norsk ungdom, som drar ut i flokk, ofte helt til Amerika, og skaffer seg den nødvendige spesialutdannelse. Andre får velvillig støtte til reiser i England og Mellom-Europa — og svenske og danske høgskoler åpner sine porter — for mange som ble hindret hjemme.

Studentene har grunn til å klage over hybel — og plassmangel — eller over Universitetet i Oslo som snegler seg å altfor langsomt opp til Blindern. Men de bør se de mange positive sidene også. Statens lånekasse står åpen for alle, og stipendier drysser fortrinnsvis over Universitetet.

De som ikke kom ut hadde likevel chansen hjemme. Og mange grep den. Kringkasting, presse og teatret har aldri vært så velvillig overfor ungdommen som etter krigen. Svært mange fikk det ønskede ben innenfor. Etterkrigstidens diskusjoner har ikke minst vært preget av unge stemmer, noe den sikkert ikke har tapt på. De eldres erfaringer kommer først riktig til sin rett når de er inspirert av de unges glød.

Og 1948, du kunne jo ikke dy deg. Naturligvis måtte du by på den tradisjonelle moraldebatt — denne gangen fra scenen. De «sjokkerte» anklager ungdommen for umoral, mens ungdommen kaster hansken tilbake. Og mer ble det ikke til — denne gangen heller.

Et år er gått — og ungdommen setter strek under regnskapet — og summerer sammen. Skuffelser og håp, sorger og gleder, debet og kreditt, og så blar vi om til en ny side. Det nye året ligger åpent og uskrevet foran oss

Og med stor rett kan også vi unge si. Godt nytt år — og takk for det gamle. **Eva Braathen.**

SETT PÅ STRØKET—

Det begynte på Strøket, men da alle tilfluktsrom var låst det året, endte vi oppe hos «Bangsen», hvor Marguerite Viby residerer. Der ble jeg plasert i sofa med Poul Reichhardt, mens fotografen fomlet med apparatet.

— Skal De ha stikkontakt eller noe sådden?

— Nnnn-ei, jeg h-har l-lampe, sukker fotografen og mister stativet i gulvet.

— Den er fin, alle stikkontakter er nemmelig i uorden her i huset. Vet De hva? Her er bare antikviteter. Forleden dag serverte jeg kartofler, jeg hadde gjester til middag, danskepakke De ved, og plutselig forstår De ligger kartoflerne i gulvet. Nu er alt som er antikvert og limt og klistret satt inn i et skap.

— Hvorfor blir dere ikke norske statsborgere? sier jeg og ser på Reichhardt. — Tenk på all den norske valutaen dere skuffer inn. Jeg mener ut. Ut av landet!

— Hva sier De! De tror vel ikke at vi har tenkt å få så majet som et eneste halvtressins øre ut? Vel? Pengene er i landet liksom mitt hjerte. Sier Danilo og er aldeles nydelig akkurat da.

— Tror De kanskje vi spiller for Penge? sier Viby.

— Er De ikke klar over at Marguerite og jeg lever for våres kunst, tror De man kan spille enken og revy så lenge uten å være kunstnere? Jeg kan jo ikke engang komme herfra. De tror vel ikke det er Danilo jeg elsker? Jeg elsker alle de norske enker, norsk publikum. Ja, jeg har den store glede også momentvis å se menn, liksom der til Marguerites forestillinger også kommer kvinner. Nemmelig!

— Deres hjerte henger også her, eller hvor? spør jeg fru Viby.

— Jo, jeg er veldig glad for å være her, men mitt hjerte tror jeg nok henger ved København.

— Når Marguerite uttaler seg så fornuftig som hun gør, er det fordi hun har mer tiltro til sitt hjertes fornemmelser enn jeg har. Hvor lenge skal du være her, Marguerite?

— Vet ikke du. Man må jo ikke klage over suksesser. Men når jeg blir ferdig her engang, da skal jeg ha riktig ferie. Gnide meg opp ad husveggen i København og suge inn atmosfæren. Siden REISE. Ut til London og Paris og se andre forestillinger. Ih, hvor det skal bli dajligt!

— Marguerite er så beskjeden. Hun vet ikke at mange i London ville komme hit og se henne spille revy — —

— Jeg var i'e i København i julen, fortsetter Viby, jeg gikk på Strøget og så alle julelysene.

— Jeg var i Nårge, sier Reichhardt. Jeg ville feire norsk jul og glædet meg til lutefisken. Så ble jeg bare fylt med danskepakker og ingen lutefisk.

— Jeg trodde alle danskepakkene lå på tollbua?

— Jeg kenner noen som fikk danskepakke, sier Marguerite. — Jeg kan ikke lide ludefisk.

— A, det er da dajligt!

— Na-ij!

— Er det ikke kjedelig å spille samme forestilling så mange gan — —

— For et genialt spørsmål, synes De ikke? Er det ikke kedeligt å intervjue mennesker så ofte?

— Ikke når objektet er sådden som Dem!

— De forstår vel at det skjer alltid noe nytt på forestillingene, sier fru Viby. Så er det nye mennesker, venner, folk som forstår seg på det, og nu skal man sandelig vise dem og noen som man ikke kan lide. Det er alltid noe.

— Vil De ikke li'e at vide hva jeg skal foreta meg etter «Enken»? Hvorfor skal De gjøre forskjell på meg og Viby? Vi er begge dansker vel? Jeg skal nemlig gnide meg oppad husveggene i Drammen og Trondheim. Suge inn atmosfæren!

— Tror du du får tid til så majet så å titte på husveggene, sier Marguerite. — Til å begynne med legger du silkepapir inni ermene når du pakker. Siden kaster man det i.

— Vil De kanskje heller vide om vi er ked av å være i Norge?

— De er ikke ked av det vel?

— Neida, men jeg ville gerne ha litt sne —

— Og jeg litt sol. Her er så grått. Omtrent som hjemme i Danmark.

Veronica.

KVELDENS PREMIÈRE PÅ DET NYE

Hovedpersonene i ballettene som får premiere på Det Nye Teater i aften, fra venstre Sylvia Nielsen, Veit Bethke og Alice Mürer.

I aften skal Det Nye Teater ha premiere på en forestilling som er bygd opp på en helt ny måte og skaffer underholdning på mange slags vis. Det blir spilt en fransk enakter, en elegant komedie av Jean Giradoux, dertil kommer tre nye balletter og endelig blir det musikkledsagelse til ballettene og underholdning i mellomaktene av Robert Levin og Kåre Siem som trakterer hvert sitt flygel.

Bildet ovenfor viser tre av hovedpersonene i ballettene, danseren Veit Bethke som har skapt koreografien og dessuten danser i alle tre ballettene samt de to danserinner som har solistoppgaver i den innledende klassiske ballett til Debussys musikk fra «Petite suite».

KONSERTER

FORTELL LITT om vårsesongens konserter? sier vi til Per Gottschalk i Impresario A/S.

Britta Herzberg og Einar Beyron til Oslo.

— I anledning av den belgiske utstillings avslutning i Kunstnernes Hus kommer den store belgiske pianist Naum Sluszny og gir en konsert 9. januar, sier Gottschalk. Like etter kommer vår gamle kjenning pianisten Nicolai Orloff og gir en Chopinaften i Aulaen. Han skal etter denne konserten på en større turné i Norge.

Sesongen byr ellers på to sensasjoner. Det er den unge, spanske, lyriske sopranen Victoria de los Angeles. Hun har tross sine unge år allerede hatt en sensasjonell karriere i Europa ellers og har bl. a. sunget med Gigli og fikk bedre omtale enn han. Dessuten kommer den eminente engelske pianistinne Eileen Joyce. Hun står i dag i eliteklassen blant verdens pianistinner. Her hjemme vil hun allerede være kjent fra Kringkastingen og fra grammofonplater.

Fra Sverige kommer det kjente sangerpar Britta Herzberg og Einar Beyron som gir en populær operette- og operaaften, og fra Finnland kommer sangerinnen Aune Antti. Fra Danmark kommer den unge, lovende pianist Claus Bahnson og gir konsert.

Av norske konsertgivere blir det pianisten Carl Jakob Bergh som skal fram, og dessuten en dobbelt debutkonsert med sopranen Liv Dahle og bassen Martin Lie, slutter Per Gottschalk.

SORRY I DAG:

La oss

nu håpe at vi ikke om noen år kommer til å omtale 1948 som de gode, gamle dager.

SORRY,
e. Trollhaugens Tass.

DAGENS HONNØR

DET KGL. SELSKAP for Norges Vels medalje for lang og tro tjeneste er tildelt kontorsjef i A/S «Cliché», fru Lydia Morland og montør Halvdan Larsen. Medaljene ble overrakt nyttårsaften.

Likeledes ble ved en høytidelighet i firmaet G. G. Amundsen A/S Det kongelige Selskap for Norges Vels medalje for lang og tro tjeneste tildelt formann og fortoller Aksel Eriksen, som har vært i firmaets tjeneste i 40 år.

SJAKKLANDSKAMPEN

Svart: Einar Haave, Norge

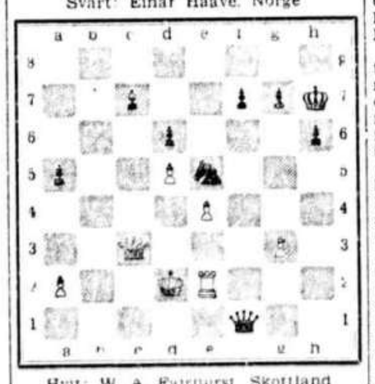

Hvit: W. A. Fairhurst, Skottland

38) Dc2—c3.

FILM

Gimle: **Vredens ryttere.** Den første argentinske film som blir vist i Oslo handler, naturligvis hadde en nær sagt, om landets frihetskamp for 130 år siden, da Argentina rev seg løs fra Spania. Man har valgt å skildre stridene ute i ødemarken, hvor argentinske cowboys, «gauchos», opererte som partisaner mot fiendens kolonner. Resultatet er blitt en svært middels wild-west-film. Det eneste litt uvante er at istedenfor a si «Howdy, stranger» deklamerer rytterne i denne filmen lange, flammende, patriotiske monologer på spansk.

Okkupasjonsmakten holder en landsby besatt, mens gauchoene lurer i skogen. Små barn går med bud for dem, kvinnene ruller sigaretter til dem, og kirketjeneren klemter med klokken når fienden starter på utmarsj for å overnatte under åpen himmel i små, hyggelige firemannsteit. Etter hvert rammes begge parter av militære katastrofer som kunne ha vært unngått om offiserene hadde gjennomgått en vanlig norsk rekruttskole og lært litt om forpatrulje, vaktposter og annen elementær sikringstjeneste.

Bortsett fra tynnsådde glimt av Andesfjellene får vi liten glede av den vakre naturen som sikkert må ha vært å finne på krigsskueplassen. Heller ikke makter filmen å gi noe levende bilde av forholdene i dette fjerne land i en svunnen tid. Problemstilling og menneskeskildring er såre enkel, men enkelte sjakkelser og opptrinn eler en slags spansk verdighet, som av og til har noe ekte ved seg, selv om den ofte virker bare teatralsk. **B. C.**

Palassteatret: **Filmavisen.** Som vanlig ved årsskiftet var det lite aktuelle saker i avisen. Den norske revyen var vidd en oversikt over 1948, som i og for seg ikke var dårlig sammensatt. Telenews overforte Chinas bønn om hjelp i kampen mot kommunismen og fog demokratiet. Så hørte vi Truman tale og så noen dverger i et lite hus. For vi fikk den vanlige avslutning med rugby, så vi glimt fra det latinske Amerika, hvor man skifter statsforfatning i tide og utide. Bildene fra Mexico konsentrerte seg om detaljfotos av skjønnhetsdronninger. Jeg skal hilse og si at de jentene ble gått etter i sommene! — Av Sovjet-nytt fikk vi bl. a. vite navnet på en traktorkjører i Armenia, eller hvor det nu var. Videre så vi maskinell bomullhøstning og noen meget interessante bilder som fortalte om restaurering av malerier. — Sin vane utro var det ikke noe sykkelløp i den franske revyen denne uken. Men til gjengjeld var det hattemoter i Paris og antennesprengning i Berlin, samt noen helt ypperlige opptagelser av fransk julefeiring. — I Verdensnytt var vi med 6000 unger på sirkus. Det var en fornøyelse. Så var det mannequinoppvisning i spisepausen på en fabrikk. (God idé!) Et stort kapitel var vidd den norske julegranen i London, hvor ordfører Stokke spilte hovedrollen med en kameraforakt av de sjeldne. Tatt i betraktning at det har vært juleferie, var avisen bra. **F. BJ.**

Sentrum: **Jeg er redd.** «Intill helvetets portar» er denne svenske filmens originaltittel. Den er meget bedre enn den norske — fordi den dekker bedre filmens innhold og mening. Det er atomforskningen og atomforskningens resultater Gösta Stevens og Sven Stolpe tar ningens uhyggelige perspektiver som Göran Gentele har bygd filmen over. En stor del av opptagelsene er gjort i Nobelinstituttet i Stockholm.

Det er tydelig at filmens produsenter har alvorlige hensikter med «Jeg er redd». Uten skremsler, men gjennom en sterkt dramatisk handling, med en ikke ubetydelig familiekonflikt og forskningens uhyggelige perspektiver som bakbakgrunn, er det lykkes å lage et overbevisende filmverk som ikke er blott og bart til underholdning, men også inneholder en sterk appell. Vi vet i dag lite sikkert om atomforskningens resultater, men vi vet at de kan stilles til tjeneste for fred såvel som for krig. For trygghet og framgang, men også for tilintetgjørelse. Og det er nettopp her filmen stiller spørsmålet: Hva skal man bruke atomkreftene til? Det er nok så at filmens avslutning er noe av en ønskedrøm og lett idealisert, men det hindrer oss ikke i å sitte igjen med tanker på fremtiden. Den vil nok etterlate atskillig tvil, og vil ikke løse problemene, men heller ikke stille oss likegyldige overfor et spørsmål som kan komme til å bety vår sivilisasjons være eller ikke være.

Den store hovedrollen som atomforskeren og Nobelpristageren, professor Barring, spilles med intensitet og stor kraft av Lars Hansson. Han er vitenskapsmannen for hvem vitenskap er alt. Han finner seg bedre til rette i laboratoriet enn i hjemmet, og han gir ikke et øyeblikk etter for mennesket i seg. Før han ser at nu står han ved helvetes port . . .

De andre rollene utføres pent og riktig av andre kjente svenske film- og teaternavn. Man bør sette et kryss ved Arne Ragneborn — den unge gutten som spiller Barrings sønn. Når kampen mellom de to fikk et så ekte forløp, skyldtes det også hans innsats.

Det er mer enn én grunn til å be folk se denne filmen. **F. BJ.**

Scala: **Kortfilmprogram** Den danske dikter — folkelivsskildreren Steen Steensen Blichers verker har inspirert danske filmfotografer til en kortfilm som heter «Blichers Jylland». Den innleder årets første program på Scala. Det er en nennsomt fotografert film, hvor man har vært meget omhyggelig i motivvalget og fått mange gode bilder fra den jyske hede, som Blicher elsket og som ga ham ideen til så mange noveller. Man får respekt for danskenes pietetsfølelse overfor den store dikter, og skulle tro at denne filmen kunne gi impulser til lignende norske opptak. — Fra Sovjets arkiver kom en film om krystaller. Den var i farger og meget interessant. En riktig opplysningsfilm som avslører krystallenes selsomme verden. — En fransk reportasje fra Det fjerne østen var ikke så overvettes på noen måte. Den var tydeligvis ikke av helt ny dato. Bortsett fra bildene fra tempeldansen var det en merkelig dårlig utnyttelse av stoffet. — En amerikansk bikkjefilm vil i hvert fall falle i god jord hos alle jegere, og vi andre får glede oss over en fremragende fotografering av dette gode utvalg av fine jaktdyr.

Ukens program var stort sett godt, uten å ligge i toppklasse. **F. Bj.**

Kinopalcet: **Rent rulleblad.** Denne britiske J. Arthur Rank-filmen bygger på en bok av Edgar Wallace om livet på veddeløpsbanene, i stallene og på book-makerkontorene. Men Wallaces humor og fortellerevne ligger mer i kommentarene og bisetningene enn egentlig i menneskeskildringen og situasjonene, og lar seg følgelig vanskelig gjengi på film.

Historien er nokså spinkel, og Greta Gynt som beregnende vamp, John Mc Callum som rutinert spillegal, ung stalleier og Sonja Holm som kjekk, real pike er lite annet enn pappfigurer — og knapt nok det. En virkelig pussig type er en hovmester som tidligere har vært både innbruddstyv og sjekkfalsknér.

Stoffet i filmen er svært britisk, til tross for tippingen, er vi her hjemme ennu ikke helt blitt et folk av spillere, iallfall er enkelte finesser ved hesteveddelop ukjente for mange av oss. Derfor kan det være at detaljer som går oss forbi, morer et britisk publikum.

Det er fest og stemning over bildene av det myldrende folkelivet ved Epsom og Ascot, og selve løpene er naturligvis spennende. **B. C.**

Dagens lille øyenlyst

HERREBØ er blitt adelsnavnet i norsk brukskunst-historie, takket være fajansefabrikken som Peter Hofnagel drev på denne Ostfoldgården 1758—72. Den livlige og originale rokokkofajanse fra Herrebo med den sprudlende dekor — mest i blått — var av en kunstnerisk kvalitet som neppe noen norsk produksjon siden har nådd. Her gjengir vi en enkel vase fra Kunstindustrimuseet i Oslo, hvor bare den livfulle og artistiske dekoren røper den rokokkolekende mesterhånd.

OSLO

HAVNENYTT. Langs kaiene lå på årets første virkedag en rekke skip fra inn- og utland. — Dansk «Sønderjylland» har losset saltet flesk og gule erter (tennene løper i vann mens vi skriver dette), blodalbumin, huder, talg m. m. — Appelsinduften var det mest fremtredende på Langbrygga i går hvor «Hoegh Bell» losser «Fesa Bitter Oranges» samt hamp- og bomullsgarn sikevarer og elektrisk materiell. — Forenedes «Colombia» satte i land svære fat med tobakksblad, stålbånd og do. strimler, kontormøbler etc. og gikk videre til Grangemouth. — Britisk «Kylebay» fra London brakte melkespann, et stort parti sirup, trykkeriartikler, forskjellig maskingods, bildeler o. a. Norsk D/S «Audun» losser 1760 tonn koks fra London og finsk D/S «Greta» losser 2100 tonn koks fra Garston.

CYNTHIA DONALD

BANK OG BØRS

Seddelstigningen stagnert

Noe mindre valuta

Norges Banks ultimooppgjør for 1948 viser ingen større endringer fra det foregående oppgjør. Valutabeholdningen er gått ned med ytterligere 10 mill. kroner til 314 mill., men nedgangen oppveies for en del av en økning i clearingtilgodehavender. Valutagjelden viser en del økning.

Seddelomlopet er gått ned igjen med bortimot 5 mill. kroner etter den voldsomme økning i forbindelse med julehelgen. Tallet ligger allikevel ca. 70 mill. kroner høyere enn pr. 31. desember i 1947, da omlopet lå på ca. 2.088 millioner. Folio viser alt i alt litt nedgang. Statens konti er imidlertid gått opp med ca. 40 mill. kroner.

	15/12	22/12	31/12
	(i mill. kr.)		
Gullbeholdning	184.7	184.7	184.7
Midlertidig gull	48.0	48.0	48.0
Valuta	345.6	324.1	313.9
Utenl. verdipap.	110.3	110.3	110.3
Clearingtilgodeh. ..	6.3	4.5	9.4
Sum gull og valuta	694.9	671.7	666.3
Valutagjeld:			
Utenl. banker	163.3	160.7	163.4
Clearinggjeld	78.2	89.1	75.2
Sum	242.0	249.8	238.6
Innenl. fordringer:			
Norske verdipap. ..	53.8	53.8	53.3
Utlån	69.1	72.2	72.3
Forskuddskonto	7923.9	7923.9	7923.9
Innenl. gjeld:			
Staten	3237.8	3220.4	3281.7
Andre off. konti....	800.8	775.5	761.0
Banker	912.8	863.9	818.2
Andre konti	193.7	184.9	177.5
Sum folio	5135.1	5054.8	5038.4
Sedler.....	2111.8	2163.8	2130.0
Riksinnskudd	751.7	751.6	750.3
Erst. krigsforlis	213.7	210.3	209.6

Sveriges sementeksport

Den svenske eksport av sement er kommet i gang igjen i løpet av siste år. Således har de gamle markeder, Sentral- og Sør-Amerika, India, Rhodesia og Sør-Afrika-Unionen, mottatt flere skipninger. Cementa svarer for det største eksportkvantum med henimot 70.000 tonn. Fabrikken regner i år med å kunne eksportere mellom 200 og 300.000 tonn uten at det innenlandske marked skal lide noen mangel. Totalproduksjonen økes nemlig med ca. 150.000 tonn gjennom utvidelser av fabrikken.

Eksporten til Sentral- og Sør-Amerika er betalt med dollar, mens den øvrige eksport har innbrakt pund sterling.

Stor svensk jernmalmeksport

Stockholm, 3. januar

(NTB's korr.) Sveriges eksport av jernmalm i 1948 var meget omfattende og nærmer seg tallet for rekordåret 1938. Oppgaven for desember måned foreligger ikke ennu, men en anslår eksporten for hele året til 11.5 millioner tonn eller noe mer. I 1938 var eksporten nær 12.7 mill. tonn. Det milde været, som har tillatt forlenget skipningssesong i Bottenviken, er årsaken til at desembereksporten sannsynligvis ligger på mellom 800 og 900 tusen tonn.

Billigere olje i England

London, 3. januar

(Ass. Press.) Shell-Mex and British Petroleum Ltd., et av Storbritannias største oljeselskaper, har fra i dag av satt ned innenlandsprisen på brenseljolje og råolje for industrien med en halfpenny pr. gallon.

Reduksjonen utgjør omtrent 10 norske kroner pr. tonn. — Årsaken til prisreduksjonen er at prisen på råolje er satt ned i Sambandsstatene.

Tankskip på 40,000 tonn!

New York, 3. januar

(NTB fra Reuter) Verdens største tankskip skal bygges av Shipbuilders Co. Inc. i New York for et ukjent oljeselskap. Det blir på 40.000 tonn d.v. med en lastekapasitet på 300.000 tonner.

Nye, omfattende prissenkninger i USA

Sterkere konkurranse begunstiger kjøperne

Økonomisk ukeoversikt fra Aftenpostens medarbeider i New York

New York, 3. januar

Mange millioner amerikanere gjør sine innkjøp pr. post. De veldige postordrefirmaer i Chicago, Sears Roebuck og Montgomery Ward, er et typisk amerikansk samfunnsfenomen. Alle tenkelige fornødenheter, fra flanellspyjamas til gravsteiner, sendes i en stadig strøm ut over landet fra disse sentraler. President Roosevelt skal etter sigende engang ha uttalt at at den beste propaganda mot kommunismen var — Sears Roebucks prisliste. Uten å gi seg inn på en diskusjon om denne påstand har man i hvert fall rett til å si at når postordrehusenes kataloger spres i millionopplag, så er det som står i disse katalogene på ingen måte uten interesse for samfunnet som helhet.

Derfor har det også vakt stor oppmerksomhet at de ledende postordrefirmaers vinterkataloger, som i denne uken er sendt ut over landet, viser lavere priser enn på flere år. Mest påfallende er prisnedsettelsene på tekstiler, både metervarer og ferdige plagg. Også møbler og radioapparater utbys til omkring 10 prosent lavere priser enn for et år siden, og i hvert fall ett av de store firmaer har satt ned sine skopriser med 15 prosent.

Under en voldsom sluttspurt lyktes det de 14 største varehusene i New York å presse opp sitt julesalg i siste uke for helgen, slik at nedgangen i omsetningen i de foregående uker ble oppveid. Mens salgsvolumet i november lå under fjorårets, gikk den samlede omsetning i de fire ukene nærmest for jul opp 2 prosent fra 1947-tallet. Dette skyldtes nok delvis at flere sterke prisnedsettelser ble bebudet alt i begynnelsen av måneden, men i like høy grad det faktum at omsetningen i den aller siste julehandelsuken — 2 dager lenger enn i fjor — oppviste en økning på hele 51 prosent, etter hva Federal Reservebanken nettopp har rapportert.

Svære realisasjonssalg

Til tross for dette forbereder varehusene i mange amerikanske stater nu etter jul de største realisasjonssalg som har forekommet på mange år. Dette er til en viss grad blitt mulig ved at også fabrikantene har villet være med på leken og nu søker å minske sine lager ved å sette ned engros-prisene. I den utstrekning markedet har seg overskue er nedsettelsene ikke begrenset til noen særskilt varegruppe, men er spredt over storsteparten av forbruksvarenes store felt, bluss møbler, radioapparater, husholdningsmaskiner og til og med de stadig ettertraktede kjøleskap.

Enda lavere matvarepriser?

Tegn som disse tyder på at ryktene om motstand fra kjøpernes side mot de høye priser og en skjærpet konkurranse innen handelen ikke lenger er fraser, ettersom det inntreffer på en tid da de individuelle inntekter befinner seg på et nivå som aldri er nådd tidligere. Hva levnetsmidler angår, begynte prisene alt tidligere å gå nedover etter å ha kulminert i juli. Atlantic & Pacific Tea Company med sine 8000 forretninger over hele landet og USA's største matvaredetaljist meddeler således at smør for tiden er 24 prosent billigere enn da prisen var på sitt høyeste i fjor, kjøtt og egg 17 prosent, ost 13, mel og margarin 15. Sjefen for A. & P., John A. Hartford, har ved årsskiftet spådd en matvareproduksjon i 1949 like stor som i 1948, men til enda lavere priser.

I en så spekulativt organisert folkehusholdning som den amerikanske vil det alltid finnes enkelte produsenter og forhandlere som blir klemt når pristendensen på denne måten går nedover. Men stort sett betraktes den utjevning av rådende høykonjunktur som kurver og spådommer av dette slag antyder, som en nødvendig og sunn tilpasningsprosess, uten hvilken en meget risikabel fortsettelse av inflasjonsspiralen ville ligge truende nær. Den oppfatning at USA's økonomi fortsatt kommer til å holde seg på et meget høyt nivå, styrkes av stemningen innen bilindustrien i Detroit, som regner med å oppnå betydelig høyere produksjonstall neste år enn i år. Bilfabrikkene avsluttet 1948 med å produsere 99.000 vogner i den siste uken og økte dermed sin totale årstilvirkning til 5,275,000, hvorav omkring 3.9 millioner personbiler. Totaltallet er det høyeste som er notert siden rekordåret 1929, da det ble laget 5,358,000 vogner. Likevel regner fagfolk med at man i 1949 vil komme opp i 4.4 mill. personbiler, hvorav mer enn halvparten i henhold til disse prognoser vil bli fabrikert i annet halvår, da ståltilførslene antas å ville bedre seg noe. Den totale stålproduksjon i det forløpne år er preliminært anslått til 88.5 mill. tonn, hvilket slår alle tidligere fredstidsrekorder.

S. A.

Hermetikkindustriens fagskole realiseres

Det er mange år siden det første gang ble reist ønsker og senere krav om en virkelig fagskole for hermetikkindustrien. Planene tok først fast form etterat De norske Hermetikkfabrikkers Landsforening i 1943 nedsatte en komité til å ta seg av spørsmålet. Innsamling av nødvendig kapital ble straks påbegynt, og på frivillig basis ble det blant fabrikanter og andre interesserte samlet inn betydelige summer.

Man ble imidlertid etter frigjøringen snart klar over at med de nuværende byggepriser ville det påtenkte beløp ikke på langt nær strekke til. Industrien gikk derfor enstemmig inn for å betale fagskolefondet en frivillig avgift på hver kasse eksportert brisling, sild og kippers. Denne avgift har fagskolefondet nu nytt godt av i to år.

Planene er allerede kommet langt og komiteen ligger i forhandlinger med Stavanger kommune angående en passende tomt til skolen. I likhet med Hermetikklaboratoriet er det stilt i utsikt gratis tomt, i nærheten av dette.

Behovet for en fagskole for hermetikk- og konservesindustrien er i dag skrikende. Store verdier vil årlig spares for landet ved en forbedring av det tekniske personell.

Det vil bli opprettet en to-årig dagskole for yngre hermetikkinteresserte mennesker som har en viss minimumspraksis i en fabrikk på forhånd. Opptaksbetingelser vil for øvrig bli gjort så elastiske som mulig når det gjelder tidligere eksamenspapirer. For likevel å sikre seg at elevene er i besittelse av de nødvendige forkunnskaper i slike grunnleggende fag som matematikk, fysikk, kjemi osv., vil det bli holdt opptagelsesprøver i disse fag, hvor fordringene vil bli satt omtrent likt med realskolens pensum.

Etter bestått avgangseksamen vil elevene få sitt hermetikkfagbrev, og målet er at ingen formann eller bestyrer av en hermetikkfabrikk kan ansettes uten å være i besittelse av fagbrev.

Foruten denne hovedlinjen planlegges også en linje for de i industrien ansatte spesialarbeidere, formenn, bestyrerinner, for falsere, røykere og dampere o. a., som vil få anledning til å delta i litt lengre kurser med spesielle emner, som nye maskiner, nye metoder og framgangsmåter etc.

Den tredje linje er tenkt for yngre folk med merkantil utdannelse ansatt i industrien, hvor de på et 6—12 måneders kursus vil få anledning til praktisk og teoretisk å sette seg inn i industriens praktiske og faglige problemer.

Komitéen håper å kunne påbegynne byggingen av skolen allerede i inneværende år. Når den blir ferdig, vil hermetikk- og konservesindustrien her i landet ha til rådighet en av verdens beste og mest hensiktsmessige fagskoler i sitt slag.

Kristiansund har i 1948 eksportert varer for nesten 71 millioner kroner. Det tilsvarende tall for 1947 var ca. 78.8 mill. kroner. Nedgangen skyldes mindre klippfiskproduksjon.

Midtblokken en veldig økning i Ullevåls kapasitet

Men 1949 kommer til å stå i materialkampens tegn

Intervju ved årsskiftet med rådmann Thv. Klaveness

— Mer enn noensinne tidligere føler man at sykehusene er en levende organisme. Den rivende medisinske utvikling stiller stadig større krav til deres effektivitet. Det ropes på ekspansjon innen alle sykehusgrener såvel når det gjelder den daglige drift som de bygningsmessige og tekniske anlegg. Dette samtidig med at vanskelighetene med å skaffe kvalifisert sykepleiepersonale og boligplass for dette øker og tilgangen av spesifikt sykehusutstyr vanskeliggjøres.

Sykehusrådmann Klaveness sier dette i en nyttårssamtale med Aftenposten. Og han fortsetter: Året 1949 vil stå i materialkampens tegn. Byens mangfoldige kroniske pasienter og syke gamle vil utålmodig og med rette spørre om ikke forsyningsmyndighetene i det nye år vil gi materialkvote til pleie- og sykehjemmene på Ullevål. Disse bygg ble plutselig stoppet da man var nådd til 1. etasje. Mange hundre syke står på ventelisten, og det største behov for disse avdelinger har forlenget vært dokumentert. De sykes vanskeligheter stiger stadig. Oslo kommunale sykehus lider som helhet under mangelen på tilstrekkelig pleiehjemsplass, idet de kroniske pasienter, som kommunen absolutt må ta hånd om, nu belemrer de indremedisinske avdelinger til fortrengsel for pasienter som absolutt burde komme hurtig inn for å gjenvinne sin arbeidsdyktighet. Samfunnet beroves mange dagsverk som følge av dette. I det hele tatt påfører mangelen på sykehusplass samfunnet store økonomiske tap.

— Hvordan går det med midtblokken på Ullevål?

— Ullevals midtblokk, som vel hele byen venter på og venter seg meget av, må ses under en lignende synsvinkel. Denne bygning skal romme tidsmessige lokaler for mottagning av nye sykehuspasienter og for poliklinisk undersøkelse og behandling. Gjennom dette institutt vil man oppnå kontroll med at sykehusenes senger ikke unødig belegges med pasienter, som kan undersøkes og behandles uten innleggelse, og det vil åpne adgang til et virkelig samarbeid mellom de privatpraktiserende innleggende leger og sykehuslegene, et samarbeid som ikke kan gjøres effektivt i legevaktens for trange lokaler. Videre skal midtblokken gi tidsmessige lokaler til hovedrontgenavdelingen, som nu holder til i en trang loftsetasje, hvor den, tross den enorme utvikling på røntgenområdet, har hatt plass siden 1912. Her har den altfor lenge arbeidet under kummerlige og for såvel pasienter som personale nedstemmende forhold.

— Arbeider ikke også Ullevals laboratorier under vanskelige forhold?

— Den tredje store gruppe av institutter som midtbloken skal romme er sentrallaboratoriene, hvor det til støtte for det kliniske sykehusarbeid foretas analyser og undersøelser av mange fysiologiske, kjemiske, bakteriologiske og andre forhold. Det erkjennes på alle hold at laboratoriene står overfor en svær utvikling og at de vil bety uhyre meget som hjelpemiddel for de kliniske sykeavdelinger og vil være uunværlige for dem.

Midtblokken vil som det fremgår herav, i det hele øke Ullevål sykehus' effektivitet og kapasitet, og det er utvilsomt med rette at man venter seg meget av den. Men den blir dyr å bygge — ca. 22 mill. kroner — mener sykehusarkitekten, liksom dens drift i betydelig grad vil komme til å tynge Ullevals fremtidige budsjetter. På den annen side vinner man den store verdi som ligger i at pasientene får fullgod, tidsmessig service og behandling og at de får denne så hurtig som mulig og uten å behøve å ligge å vente unødig. Pasientenes sykehusopphold skulle derfor gjennomsnittlig kanskje kunne forkortes noe og sirkulasjonen av pasienter økes, i hvilken forbindelse man dog må være oppmerksom på at mange pasienter og pårørende allerede nu beklager seg over kort liggetid og tidlig utskrivning.

Rådmann Thv. Klaveness.

— Hva vil fullførelse av midtblokken bety for dekning av Oslos sykehusbehov?

— Selvfølgelig vil ikke byens — altså nu også Akers — behov for økt sykehusplass kunne dekkes gjennom reisningen av sykehjemmene og midtblokken. Det fremgår tydelig nok av «Behovskomiteens innstilling», og nok også av det faktum at kommunen allerede i årene omkring 1915—20, altså for ca. 30 år siden, fant behovet for økt sykehusplass så stort at man da fullførte planleggelse av et nytt sykehusanlegg på 1500 sykesenger, Ostkantsykehuset. Ullevål sykehus var den gang ikke vesentlig mindre enn det er nu, idet bare hudsykebygningen med ca. 220 plasser og kommet til senere. Myndighetene oppga imidlertid Ostkantsykehuset i 1926 på grunn av en — for øvrig forbigående — nedgang i behovet for sykehusplass. Skulle uovervinnelige vanskeligheter av økonomisk eller materialmessig art hindre en hurtig oppførelse av det nye påtenkte sentralsykehus på Hovseter, som selvfølgelig med nutidens priser vil koste utskillige millioner, vil det ligge en betryggelse for byen i å ha et Ullevål med utvidet kapasitet, og under denne forutsetning vil altså sykehjemmenes og midtblokkens fullførelse bety en utsettelse med de større kapital- og renteutgifter som reisningen av det nye sentralsykehus vil påføre kommunen og sykehusbudsjettet.

Dagens navn

80 år i dag: Fru Gunda Larsen, Uelands gt. 65 c. Mannen, Marius Larsen, fylte 80 år 4. juledag. Den dobbelte festdag feires 8. januar.

75 år i dag: Kjøpmann Olaf Johansen, Tjernsmyr, Lysaker.

60 år i dag: Stasjonsformann Alfred Heggeland, Lillestrøm.

80 år i dag: Snekkermester Rudolf Halvorsen, Harbitz gate 21, Oslo.

70 år i dag: Fru Mathilde Kristiansen, Schæffers gate 11, Oslo.

60 år i dag: Direktør for Halden hotell Oswald Landre, Halden.

50 år i dag: Handelsreisende Birger A. Larsen, Oslo.

Norges Vels medalje er tildelt frøken Sofie Waage, Kirkegårdsgata 8, for lang og trø tjeneste hos familien Olsen-Waage.

Norges Vels medalje for lang og trø tjeneste er tildelt polsmæker Johan Ruud for 36 års tjeneste i firma Mt. Christiansen, Oslo.

Ny bankfilial i Valdres

Fra Fagernes meldes at den nye bank i Valdres — Begnavassdragets Kredittbank — trer i virksomhet 5. januar med sete i Bagn. Det er en filial av Hønefoss og Oplands Kredittbank, og som bankens sjef er ansatt Erling Gjåstad. Den nye banksjef er født i Nord-Aurdal i Valdres og er 38 år. Han har bl. a. eksamen fra Oslo Handelsgymnasium og har vært ansatt i Hønefoss og Oplands Kredittbank siden 1935.

Norges Bank reduserer tannlegenes gullkvote

Der har vært ført forhandlinger mellom Norges Bank og Den norske Tannlægeforening om tildeling av gull til tannpleien for 1. halvår 1949. Saken er nu sluttbehandlet av Norges Banks direksjon, som på grunn av den økonomiske situasjon ikke lenger kan tilgodese tannpleien med gull i samme utstrekning som tidligere. I siste halvår fikk tannlegene 100 kilo fint gull men for 1. halvår 1949 blir kvoten 80 kilo. Dette kvantum dekkes fortrinnsvis med gull utvunnet ved raffinering av norsk malm og ved import fra England mot betaling i gull.

Stor interesse for årets student-sommerskole

Planene ferdig, forteller professor Sverdrup

Professor H. U. Sverdrup, som er rektor for den amerikanske sommerskolen i Norge, forteller på Aftenpostens henvendelse at programmet for sommerskolen 1949 foreligger ferdig utarbeidet og katalog er under trykning i USA. Interessen er meget stor, idet der var kommet tallrike forespørsler allerede før programmet forela. Studentene vil, som i tidligere år, bli inkvartert på Blindern Studenterhjem. Uten dette praktiske studenthjemmet ville det vært meget vanskelig å gjennomføre tiltaket i det hele tatt, sier professor Sverdrup. Studentantallet er begrenset til ca. 250 og kursets varighet blir fra 27. juni til 6. august. Det er ennu ikke avsjørt hvor vidt studentene, som hittil, vil komme til Norge med eget skip. Man har imidlertid også sikret seg flymuligheter, idet organisasjonen Youth Argosy, som flyr studenter til Europa i sommertiden, er villig til å ta på seg oppgaven. Professor Sverdrup ansa det imidlertid som en fordel å ha skipstransport, idet studentene da ville få en viss tid til å rystes sammen for selve kurset begynner.

Anlegget av kurset vil bli noe annerledes enn hittil, idet lærerkreftene vil bli mer konsentrert. Det er meningen at en eller to lærere skal arbeide gjennom et helt kursus, mens det hittil har vært en rekke skiftende foredragsholdere gjennom kurset. I et kursus de første tre uker vil man gi studentene en innføring i Norges konstitusjon og institusjoner og i de neste tre uker blir der så tre spesielle kurser hvor man går nærmere inn på det politiske system etc.

Brann i Sør-Audnedal

Kristiansand, 3. januar

(NTB.) Stuen og uthuset på gården Skleggestad i Sør-Audnedal brente ned i går ettermiddag. Gården som tilhører lærer Syvert Løvdal, hadde ingen besetning.

Personalia

Født:

— Nyttårsaften: En pike.
Eva og Rolf Børge-Aaserud.

— Menighetssøsterhjemmets klinikk, 1. ds.: En stor, kjekk gutt.
Mosse og Dagfinn Spilleth.

— 1. ds.: Gram & Pedersens fødselsklinikk: Frank fikk en søster.
Elsa og Adler.

— Oslo Sanitetsforening, 1. ds.: Gutt nummer 3.
Liv og Ivar Himsett.

— Jevnaker fødestue, 1. ds.: En gutt.
Ruth og Kenneth Siegel.

— Nairobi, Kenya, E. Africa, 1. nyttårsdag: En sønn.
Elsa og Oscar Mamen.

— Røde Kors, 2. ds.: En gutt.
Ingrid og Jan W. Cappelen.

— Stensberggts klinikk, 2. ds.: Det ble en gutt.
Karla og Per Oscar Andersen.

— Krohgstotten fødehjem, 2. ds.: Dag har fått en bror.
Astrid og Hans Braaten.

— Krohgstotten fødehjem: En pike kom 2. nyttårsdag.
Viola og Birger Bakke.

— Ullevål sykehus, 2. ds.: Vi har fått en gutt.
Elsa og Harry Andresen.

— Josefines gates klinikk, 2. ds.: En datter.
Nina og Rolv Børge-Andersen.

— Sanitetsforeningens klinikk, 2. ds.: En sot tulle.
Merete og Kåre Holter.

— 3. ds.: En pike.
Aase og Petter Koren.

Sølvbryllup:

— 5. ds.: Ingeniør Erling Ostedal og hustru Lilly, f. Lordahl, Holtet, Bekklagshøgda.

Bryllup:

— Feiret nyttårsaften: Deptass. Sonja Schøyen, datter av direktør A. H. Schøyen og hustru Johnnie, f. Eggen, Oslo, og befrakter Lars Petter Salvesen, sønn av skipsreder Kristian Salvesen og hustru Borghild, f. Walin, Kragerø.

— 4. ds. i Dagaliveien 23: Frøken Martha Advocaat og byråsjef Erik Colban. Vielse i Ris kirke kl. 17.

— I dag på Lille Frøgner, Lille Frøgner alle 8: Frøken Sylvia Madeleine Due og ingeniør NTH Willy Carl Gilbert, Moss pr. Kristiansand. Vielse i Frøgner kirkes kapell kl. 17.

— På Brimi, Lom, onsdag 5. ds.: Frøken Edel Brimi og gardbruker Gudbrand Mo.

— 6. ds. på «Furuholt», Larvik: Johanne Marie Aarskog og Hans Rolf Augestad.

Ekteskap:

— Inngått 31. desember: Berit Oddlaug Holth og reisesekretær Odd Arvid Ofstad.

— Inngått nyttårsaften: Erna Ask og Per Hansél, begge Oslo.

— Inngått 2. juledag: Evelyn Johansen, Oslo, og Arild Harboe, Fredrikstad.

Forlovede:

— Stud. philol. Astrid Brun og cand. mag. Arne-Johan Henriksen.

— 3. ds.: Frøken Gro Bjerknes og hr. Torstein Sandø.

— Stud. arch. Grete Meinich-Olsen og ingeniør NTH Tryggve Mjøset, begge Oslo.

— Nyttårsaften: Frøken Astrid von der Fehr, Trogstad, og hr. Kjell Georg Thøgers, Fr. Stangs gate 46, Oslo.

— Karl Langeland og stud. techn. Einar Ekeberg, begge Oslo.

— Nyttårsdag: Berit Solvi Gulbrandsen og Balt C. Lange, begge Oslo.

— Nyttårsaften: Frøken Rigmor Nordstrøm og hr. Ole Eskelund, begge Oslo.

— Nyttårsaften: Frøken Reidun Henriksen og hr. Arne Ottersen, begge Oslo.

— Frøken May Alice Holmen og hr. Bjarne Aasbø, begge Oslo.

— Frøken Grethe-Marie Methi og hr. Bjørn Erving, begge Oslo.

— 31. desember: Frøken Sylvia Sørensen, Oslo, og hr. Leif A. W. Carlsen, Oslo.

— 31. desember: Frk. Eva Johnsen og Helge Mathisen, begge Oslo.

— Nyttårsaften: Frøken Mary Smerkerud og hr. Håkon Halvorsen, begge Oslo.

— Nyttårsaften: Frk. Bjørg Henni, Bekkestua, og Johan Didrik Svendsen, Oslo.

— Nyttårsaften: Frøken Rigmor Findahl og hr. Erik Dahl-Hansen, begge Oslo.

— Nyttårsaften: Karl Ruud og Kjell Knudsen, begge Grorud.

— Nyttårsaften: Mette-Marie Guldberg og Paul Solberg, Grefsen.

— 30. ds.: Eva Rotterud, Oslo, og John Fredrik Nilsen, Tåsen.

— Julaften: Frøken Berit Stendal og hr. Odd Delin Nøhre, begge Bekkelagshøgda.

— Nyttårsaften: Frøken Bitte Røgne, Sanensbråten, og hr. Nils Theodor Samuelsen, Nesodden.

— Nyttårsaften: Frk. Berit Lillian Kolstæd, Simensbråten, og hr. Edin Bakken, Nordstrand.

— Nyttårsaften: Frk. Haldis von Krogh, Oslo, og hr. Rolf Wessel Clausen, Ski st.

— Frk. Anne-Margrethe Heyerdahl, Bestum, og hr. Børger Skjønsberg, Oslo.

Forlovelse:

— Nyttårsaften: Lillan Sjølie, Ullevål Hageby og hr. Oddvar Hagen, Oslo.

— Nyttårsaften: Frk. Bjørg Holter, Lilleaker, og hr. Jan Nordby Stai, p.t. Oslo.

— Nyttårsaften: Frk. Bjørg Dahl, Korsvoll og hr. Rolf Torgrimsen, Oslo.

— Nyttårsaften, Frk. Evelyn Pedersen Kolby, Oslo, og hr. Olav Torjussen, Ø. Aker.

— Nyttårsaften: Frk. Jorunn Aarem, Trondheim, p.t. Oslo, og hr. Harry Halvorsen, Nordstrandshøgda.

— Frk. Ruth Helene, Oslo, og hr. Albert Bostrøm, Flekkefjord.

— Frk. Lillian Hald, København, og hr. Finn Reid, Oslo.

— Nyttårsaften: Frk. Ulla Johanson, Göteborg, og hr. Frithjof Neslein, Oslo.

— 31. des.: Barnsköterska Britt Andersson, Malmberget, og kaptein Hugo Haraldsen, Oslo, p.t. Stockholm.

— Frk. Karin Kilander, Karlstad, og cand. mag. Nils Snjeldnæs, Vettakollen.

— Nyttårsaften: Frk. Irene Olufsen, Bodø, p.t. Oslo, og hr. Ornulf Johannesen, Hauketo.

— Oline Keiserås, født Vanvikan, p.t. Oslo, og hr. Harald Karlsen, Hausebygda, Jevnaker.

— Nyttårsaften: Frk. Gerd Thorvaldsen, Oslo, og hr. Arvid Hygen jr., Rjukan.

— Nyttårsaften: Frk. Grethe E. Lehne, Oslo, og fenrik Meidar Birger Bremnæs, Bergen, p.t. Oslo.

— Frk. Elisabeth Solberg, Elverum, og journalist, cand. jur. Sven B. Riis, Skien.

— Frk. Solveig Harstad og hr. Odd Foreid, begge Rygge.

— Gymlærerinne Annik Kvande, Trondheim, p.t. Sandnes, og ingeniør Ola Rokkones, Rennebu, pt. Oslo.

— 30. desember: Frk. May Nilsen, Arnebråten, V. Aker, o.t. Hamar, og hr. Olav Henriksen, Elverum.

— Frk. Liv Aanning, Ålesund, og hr. Karl Chr. Nielsen, Porsgrunn.

— Nyttårsaften: Frk. Jorunn Wille, Halden, og hr. Egil Grimsrud, Billingstad.

— Nyttårsaften: Inger Aud Bugge, Rælingen, og Otto Eliassen jr., Arendal.

60 år:

— I dag: Peder Pedersen, Søren Jåbækskgt. 8.

Takk!

— Til mine kjære, tidligere elever, venner og bekjente. Motta på denne måte min hjertelige takk for all oppmerksomhet på min 95-års dag.
Ole K. Hareide.

— Jeg vil rette en hjertelig takk til alle som viste oppmerksomhet og hedre meg på min 90-års dag.
Klokker Nilsen, Grorud.

— Min hjerteligste takk til alle for utvist oppmerksomhet ved min 80-års dag.
Anna Guttormsen.

— Da en del telegrammer sendt til min 75-års dag den 16/12 ikke er kommet meg i hende, ma jeg på denne måte sende alle avsendere min hjerteligste takk.
Nordstrandshøgda, 3/1 1949.
K. Sverdstad, malerm.

— Da jeg ikke kan nå hver enkelt vil jeg på denne måte få sende min varmeste takk til alle som hedret meg på min 75-års dag med gaver, blomster og telegrammer. Hjertelig takk.
Karl Hansen, Nydalen.

— Takk for oppmerksomheten ved min 70-års dag.
Karoline Ingebretsen, Holandsgt. 29, II etsj., Oslo.

Tre koneplagere fengslet

I nyttårshelgen har politiet arrestert tre koneplagere i Oslo. Alle er blitt fremstilt i forhørsretten og fengslet.

Børsen i går

Stille

Årets første børs viste ingen nevneverdige forandringer i noteringene. En god del selgere ble stroket, ellers var kjøpernoteringene noenlunde uforandret i alle grupper.

Omsatt i går: 2½ pst. Stat 1946 IV og VI 100½, Bergenske 130, Ivaran 226.

Børsens offisielle aksjeindeks: Bank 120.67 (+ 0.19), industri 155.69 (+ 0.30), skip 187.40 (+ 0.31), hval 263.82 (+ 0.01), total 177.49 (+ 0.29).

Utbytter

Norsk Hydro ord. notertes i går eks. 5 prosent utbytte og Hydro pref. eks. 8 prosent. Eidsiva noterte 8 prosent for 1945.

Obligasjoner

2½ (3½) pst. Statsobligasjoner 1945 k 100½ pst. 2½ (3½) pst. do. 1944 II s 100¾, k 100½. 2½ (3½) pst. do. 1942, 42 II k 100½. 3½ pst. do. 1902, 1904, 1905 k 104½. 3 pst. do. 1946 k 103½. 2½ pst. do. 1947 I k 100⅝. 2½ pst. do. 1946 k 102½. 2½ pst. do. 1946 II k 101⅞. 2½ pst. do. 1946 III s 100¾, k 100⅝. 2½ pst. do. 1946 IV s 100¾, k 100½, o 100½. 2½ pst. do. 1946 V s 100¾, k 100½. 2½ pst. do. 1946 VI s 100¾, k 100⅝, o 100½. 2½ pst. do. 1946 VII k 100⅝. 2½ pst. do. 1947 s 100½, k 100 2 pst. do. 1947 k 101⅞. 1½ pst. do. 1948 k 100¼. 1½ pst. do. 1947 k 100½. 1½ pst. do. 1947 s 100¼, k 100½. 4½ pst. Dollarobl. 1936 k 115. 4½ pst. do. 1936 k 133. 4 pst. do. 1937 k 131. 2½ pst. Industribanken 1947 k 100½. 2½ pst. do. 1946 k 102½. 1½ pst. do. 1948 k 100⅝. 2½ pst. Hypotekbanken 1947 s 101, k 100½. 2½ pst. do. 1947 II k 100½. 2½ pst. do. 1947 III s 101, k 100½. 2½ pst. do. 1946 s 101, k 100½. 2½ pst. do. 1946 II k 100½. 2½ pst. Bustadbanken 1946 k 100½. 1½ pst. do. 1948 k 100½. 2½ pst. Kommunalbanken 1948 s 101, k 100½. 2½ pst. do. 1947 ser. I s 101, k 100⅝. 2½ pst. do. 1946 k 102½. 2½ pst. do. 1946 ser. II k 100⅝. 4 pst. Akershus $ 1938 k 124½. 2 pst. do. 1948 k 101¼. 1¾ pst. do. 1948 s 100½. 4½ pst. Oslo $ 1936 k 128. 3½ pst. Oslo 1942 k 103½. 3 pst. do. 1946 I k 102½. 3 pst. do. 1946 II k 102½. 2½ pst. do. k 99½. 3½ pst. Bykreditt (2. 5.) k 101½. 2½ pst. (3. 3.) s 103. k 102½. 2½ pst. do. (2. 4.) s 100, k 99½. 2½ pst. do. (3. 5.) s 100, k 99½. 2½ pst. do. (4. 1.) k 100½. 3 pst. Hypotekforen. 2. pr. s 103½, k 103. 2½ pst. Hypotekforening for Næringslivet s 100, k 99½. 3½ pst. Landkreditt k 103½. 3 pst. do. k 103½. 2½ pst. do. s 100.

Aksjer. A-listen

Bergens Privatbank k 149½ kr. Bøndernes Bank k 530. Kreditkassen k 900. Nordenfjeldske Kreditbank k 117½. Creditbanken k 144. Drammens Handelsbanken k 125. Forretningsbanken k 390. Kjøbmandsbanken k 92½. Kreditbanken Sørlandet s 330, k 320. Folkebanken k 192½. Realbanken k 102½. Do. ny serie k 100. Norges Bank k 178⁵⁄₈. Stavanger og Rogalands Bank k 300 kr. Tønsbergs Industri- og Sjøfarts-Bank k 265. Vestlandsbanken k 140. Skibshypotek s 90.

Bergens Brand k 295. Garantiselskapet k 1550. Dovre k 725. Norden k 590 Norge k 810. Norske Alliance k 300 Sigyn k 390. Storebrand s 1075, k 1000. Vesta k 295. Viking k 220. Ælous k 875.

Avanti k 345 pst. Avenir k 225. Bananfart k 125. Beaulieu k 197½. Beaumont k 335. Bechs Rederi k 220. Belships k 315. Borgestad s 210, k 200. Bruusgaard k 217½. Dalfonn k 350. Australialinjen k 520. Amerikalinjen s 240, k 235. Middelhavslinjen s 225. Bergenske s 132½, k 130, o 130. Nordenfeldske s 135, k 130. Eidsiva k 200 eks. Hav k 245. Havtank k 220. Henneseid s 132½, k 130. Holter-Sørensen s 229. Ivaran k 215, o 220. Klaveness k 335. Laboremus s 315, k 300. Laly k 200. Norge k 220. Preba k 163. Skagerak k 210. Thorsholm k 250. Vestervalen k 130. Vesterhav k 120. Vestfold k 250. Waages Tank k 300. Waages Tank II k 265.

Antarctic k 240. Globus k 1225. Kosmos k 305. Kosmos II k 305. Odd k 245. Pelagos k 315. Polaris k 2250. Rosshavet s 340, k 330. Tønsberg Hval k 300. Ørnen k 227½.

Aksjer. B-listen

Bjølsen Valsemølle k 775 kr. Christ Selldug k 1150. Forenede Uldvare k 475. Gjær- og Sprit k 875. Den norske Lederfabrik k 400. Elektrisk Bureau k 425. Forenede Industrier k 13.75. Fredrikstad mek. s 1000, k 950. Frela k 1950. Haldens Bomuld k 1350. Klær & Co s 1075, k 1025. Do. stamaksjer k 950. Kværner Brug k 600. Lauritzen & Sørensen k 1750. Mesna Træslineri k 90. Miøndalen Cellulose k 1025. Moss Aktiemøller k 1300. Moss Glasverk k 1475. Jacobsens Elektr. k 750. Nordiske Destillationsverker k 1150. Norsk Ståltråd k 115. Nydalen k 950. Oslo Havnelager s 900, k 850. Porsgrunds Porselæn k 1475. Rødskog Brug k 400. Salomon k 1250. Skiens Aktiemølle k 1300. Store Norske k 110. Storm & Bull Ltd. k 350. Svelviksand k 550. Trondhjems mek. k 200. Van Severen s 105, k 100. Vittingfoss, pref. k 200.

Ekebergbanen s 950, k 910. Holmenkolbanen k 180.

Aladdin k 162½ pst. Aramis k 220. Arendalske k 170. Do. (ny serie) k 170. Athos k

Truman-budskap til Kongressen i dag

Atlanterhavspakten og militærhjelp til Hellas, Tyrkia og Vest-Europa blant saker som ventes fremhevet i presidentens tale

Washington, 3. januar

(NTB fra Reuter) President Truman skal i morgen holde den tradisjonelle tale ved den høytidelige åpning av den 81. kongress. I denne tale ventes han å ville legge fram sitt utenriks- og innenrikspolitiske program for 1949. I diplomatiske kretser regner man med at presidenten vil komme inn på planen om å danne en Atlanterhavspakt. En slik plan kan bare bli vedtatt hvis den får kvalifisert flertall i Kongressen.

En annen viktig sak gjelder arten og storrelsen av den planlagte militære hjelp til Hellas, Tyrkia og Vest-Europa. Truman vil rimeligvis også komme inn på situasjonen i China og på den fortsatte Marshall-hjelp til de land den omfatter. Utvidede og nye handelsavtaler mellom De forente stater og en rekke land vil også bli behandlet i løpet av de 6 måneder Kongressen skal sitte samlet.

A bringe balanse i det amerikanske statsbudsjettet vil bli en av presidentens vanskeligste oppgaver i 1949, og man venter at presidenten i sin åpningstale også vil komme inn på dette storste amerikanske innenrikspolitiske problem.

President Truman, som er programforpliktet til å iverksette en rekke sosiale reformer og å arbeide for utryddelse av rasediskriminasjonen i USA, vil ventelig også berore disse saker i sin tale.

Noen timer etterat Kongressen trådte sammen i dag, greide president Trumans tilhengere å rydde av veien en hindring som truet med å blokere hele hans liberale New Deal- program. Representantenes Hus vedtok nemlig et forslag om å begrense reglementskomiteens fullmakter. Forslaget ble godkjent mot sørstatdemokratenes stemmer. Reglementskomiteen er den komité som avgjør om og eventuelt når et lovforslag skal forelegges Kongressen. Den nye bestemmelsen som innebærer at et klart flertall i Representantenes Hus kan kreve at lovforslaget blir forelagt til debatt i Kongressens to hus 21 dager etterat det er sendt til reglementskomiteen, enten denne er enig eller ikke.

Demokraten Sam Rayburn fra Texas ble valgt til president i Representantenes Hus istedenfor Joseph W. Martin som er republikaner.

Avstemningen fulgte de partipolitiske linjer, og Rayburn vant med 255 mot 160 stemmer.

Militær utpost i verdensrommet

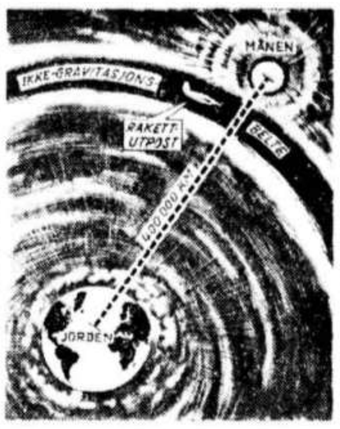

«Gi meg et fast punkt i verdensrommet, og jeg skal velte kloden».

Denne spøkefulle bemerkning skriver seg fra en av oldtidens vitenskapsmenn da han skulle karakterisere vektstangens muligheter. Inntil denne dag har ingen betraktet den som annet enn en spøk, men i dag drøfter amerikanske vitenskapsmenn for fullt alvor hvordan menneskene skal kunne skaffe seg et punkt ute i verdensrommet hvorfra de kan innvirke på det som foregår på jorden. Under en redegjørelse som den amerikanske krigsminister Forestal ved nyttårsskiftet gå om det amerikanske forsvars fremtidsplaner, meddelte han blant annet at det amerikanske forsvarsdepartement nu undersøker mulighetene av å sende et reaksjonsdrevet «hangarskip» ut i verdensrommet og la det «patruljere mellom jorden og månen.

I en avstand fra jorden som svarer til omtrent ni tiendeler av avstanden til månen, er det ifølge vitenskapsmennene et belte hvor jordens og månens tiltrekningskraft opphever hverandre. Et legeme som når fram til dette belte, vil kunne bevege seg om jorden på samme måte som månen.

Hva en slik basis ville kunne komme til å bety i atomalderen, kan bare en uhemmet fantasi gi svar på. På ovenstående bilde har Ass. Press' tegner vist hvordan han, på grunnlag av de meddelelser som ble sendt ut fra det amerikanske forsvarsdepartement 29. desember, tenker seg den nye rakett-utpost mellom jorden og månen.

Israel advares mot å rykke inn på nabostatenes område

Storbritannia bekymret for Suezkanalens sikkerhet

London, 3. januar.

(Ass. Press og NTB fra Reuter). I ansvarlige kretser blir det hevdet i dag at USA har advart Israel om at den amerikanske diplomatiske anerkjenelse av den jødiske stat vil bli trukket tilbake hvis Israel rykker inn i sine arabiske nabostater. USA gikk til dette skritt etterat Storbritannia hadde meddelt amerikanerne hvor alvorlig de syntes situasjonen i Palestina var blitt.

Den britiske ambassadør i Washington, Sir Oliver Franks, hadde nyttårsaften en konferanse med viseutenriksminister Robert Lovett. Det fremholdes at den britiske ambassadør henviste til at Storbritannia hadde visse traktatforpliktelser overfor Egypt, Transjordan og Irak. Disse traktater forplikter Storbritannia til å komme disse stater til hjelp hvis de blir angrepet. Dessuten er Storbritannia bekymret for Suezkanalens sikkerhet og kan aldri tillate at noen invasjonsstyrke kom for nær denne britiske kommunikasjons-livslinje.

Fra Washington meldes at utenriksdepartementet hverken vil benekte eller bekrefte de ovenstående opplysninger om den amerikanske advarsel til Israel. Men politiske observatører der tror at Sir Oliver Franks' henvendelse har fått Israels regjering til å trekke tilbake de jødiske styrker som rykket inn i Egypt.

Statsminister David Ben Gurion holdt en tale til utenlandske frivillige i Tel Aviv i ettermiddag og fremhevet at Israel ønsker fred med alle sine naboer. — Men, sa han, så lenge naboene nekter å innlede fredsforhandlinger og fortsetter å true vår sikkerhet og uavhengighet, må hæren alltid stå klar til å kjempe. Det siste og avgjørende slag har ennu ikke stått.

Israels regjering har ennu ikke tatt standpunkt til Sikkerhetsrådets ordre om våpenhvile i Negev. Blant de saker som sto på dagsordenen under det ekstraordinære regjeringsmøtet i går kveld, var spørsmålet om muligheten av en væpnet britisk intervensjon mot Israel. En hebraisk avis i Tel Aviv melder at britiske kommando-tropper og panservogner har fått ordre om å holde seg klar i området ved Suez-kanalen, og til å rykke inn i Negev hvis det skulle bli nødvendig.

Finnland kjemper seg fram til normale forhold igjen

Stabilisering oppnådd. — Sterk økning av produksjonen

Spesialtelegram til Aftenposten.
Helsinki, 2. januar.

De politiske og økonomiske nyttårsoversikter i Finnland etterlater det inntrykk at Finnland har gjort et kjempeskritt framover mot normale forhold i det forløpne år selv om det ennu er fare for et tilbakefall til de første etterkrigsårenes vanskeligheter. I alminnelighet hevdes det at Finnland ennu lever over evne, og Sverige nevnes som et advarende eksempel på hva som kan skje når levestandarden heves av politiske grunner.

Av de uttalelser som er falt i anledning av årsskiftet, er det særlig grunn til å merke seg en utenrikspolitisk betraktning som riksdagspresident Kekkonen har gitt. Han gir statsminister Fagerholm et godt vitnesbyrd. Regjeringens sterke side er dens homogene sammensetning, og det gjør at Fagerholm kan handle effektivt og logisk både politisk og økonomisk. Dessuten har regjeringen sterk innflytelse på landsorganisasjonen, hvilket har stor økonomisk betydning.

Utenrikspolitisk er den russiske presse- og radiokritikk det mørkeste punkt, men riksdagens president uttalte håp om at det ikke betyr noen forverring av forholdet mellom de to land. Han uttalte tvert om håp om at den finsk-russiske pakt har styrket Finnlands stilling politisk og økt dets handlefrihet.

Det økonomiske resultat av det avsluttede år er gunstig. Industriens produksjon er 20 prosent større enn i 1947. Metallindustrien har fordoblet sin produksjon siden 1938. Treforedlingsindustrien er dog fremdeles 15 prosent lavere enn den var for krigen.

Mest bemerkelsesverdig er framgangen innen jordbruket. Avlingen i 1948 var 34 prosent høyere enn i 1947. Kornavlingen var 20 prosent og potetavlingen 50 prosent høyere.

Finansielt er det lykkes å oppnå stabilisering. Nasjonalinntekten overstiger nivået i 1938, men i virkeligheten er den noe mindre hvis man tar de store utgifter som skyldes krigen i betraktning. Den innenlandske statsgjeld er i det forløpne år satt ned med 4 milliarder mark. Den oppsparte kapital er steget med 24 prosent, men ligger fremdeles 40 prosent under den normale. Levnetsmiddel-indekstallet er temmelig stabilt. Indekstallet for som helhet bare steget med 12 prosent mot 47 prosent i 1947. Eksporten og importen har vært den største siden 1944, idet Finnland har eksportert for 51 milliarder og importert for 58 milliarder mark.

Imidlertid er det også flere negative trekk i den økonomiske struktur. Stabiliseringspolitikken bygger på kort sikt, og det gjelder å komme over til en stabilisering på lang sikt. Dette krever blant annet at man får ordnet spørsmålene om husleiene, valutareguleringen og de tilskudd som blant annet ytes til jordbruket. Dessuten er kapitaltilgangen utilstrekkelig, og derfor er investeringene foreløpig forsinket. Arbeidsløsheten og vanselighetene med å få avsatt jordbruksproduktene er også en alvorlig faktor. Endelig er man bekymret for utenrikshandelen, selv om man ved årsskiftet ennu ikke har kunnet konstatere noen forverring på dette område. Som en almen karakteristikk kan en imidlertid si at Finnland hurtig har hevet sin levestandard.

Uroen på Java blusser opp

Begynnelsen til republikanernes geriljavirksomhet

Spesialtelegram til Aftenposten

Batavia, 3. januar

(Daily Telegraph) Fra alle deler av Java kommer det nu rapporter om at aktiviteten blant de republikanske styrker er blusset opp igjen. Man mener at denne uro er en forløper for den samlede oppstand som republikanerne hadde planlagt påbegynt 1. januar. De republikanske styrker skal være blitt oppdelt i små grupper som skal settes inn i geriljavirksomhet i de sterkest befolkede distrikter.

Flere plantasjer og politipatruljer har vært utsatt for overfall. Hovedveien fra Batavia til Bandooeng er ikke lenger sikker for sivil trafikk. Både i den østlige del av Java og i Bantan, hvor hollenderne rykket fram uten motstand, meldes nu om betydelig uro og flere bander er i virksomhet der. I dette distrikt fant man i morges landsbyen Mageland brent ned etter et overfall, og på plantasjene var det gjort stor skade. De hollandske tap ved aksjonen mot republikanerne er nu oppgitt til 66 drepte og 172 sårede.

(NTB fra Reuter). I det hollandske krigskommunike i formiddag heter det at 169 indonesiske offiserer har overgitt seg i Jogjakarta, hovedstaden på Java. Kampene fortsetter. Hollenderne har erobret Padan Sidempuan på nordvestsiden av Java. I sorvest er det viktige jernbaneknutepunktet Lubuklingau erobret.

De hollandske myndigheter har gitt FN.s militære observatører på Java full bevegelsesfrihet, blir det opplyst fra pålitelig hold.

Hollenderne har de siste dager ført forhandlinger med Pakistan for å få tillatelse til at et fly som skal føre den nederlandske statsminister dr. Wilhelm Drees til Indonesia, kan få mellomlande i Karachi.

De indiske myndigheter har gitt tillatelse til at flyet flyr over indisk territorium. Statsminister Drees skal som kjent til Indonesia for å megle.

Tsjekkoslovakisk embetsmann i Stockholm trer tilbake

De kommunistiske kommissærer gjorde arbeidet uutholdelig

Spesialtelegram til Aftenposten.
Stockholm, 3. januar.

Kontorsjef Miroslav Hlousek ved den tsjekkoslovakiske legasjon i Stockholm har forlatt sin stilling og har anmodet de svenske myndigheter om asylrett som politisk flyktning. Han var hjemkalt og skulle mandag vært tilbake i Praha.

I et brev til legasjonen har Hlousek meddelt at han vil bli i den fri verden og ikke vil forlate Sverige. Jeg har, sier han i en samtale, vært ansatt i den tsjekkoslovakiske legasjon siden april 1946, men som forholdene har utviklet seg siden omveltningen, kan man etter min mening ikke lenger være ansatt i legasjonen når man ikke er medlem av det kommunistiske parti.

Det synes som om en del av de nye legasjonsembetsmenn framfor alt søker å skaffe seg gode forbindelser med de svenske kommunister. Den nye tsjekkoslovakiske sensemann i Stockholm er sudettysk kommunist og ventes til Stockholm fra De forente stater i nærmeste fremtid. Kontorsjef Hlousek mente det var best å forlate legasjonen for han kom. Tidligere har man kunnet arbeide ganske fritt på legasjonen, sier Hlousek. Alle ble mott med tillit. Men etter omveltningen har den tsjekkoslovakiske regjering sendt yngre, skolerte kommunister til en rekke legasjoner, bl. a. til Stockholm. Så vidt jeg har kunnet se, har de ikke fått noen særlig misjon. De er bare opptatt med å kontrollere «upålitelige» elementer innen legasjonen. Disse kontrollører er blitt uutholdelige og deres oppførsel er den direkte årsak til at jeg har tatt min beslutning.

I den siste tid har vi hatt en slik mann i legasjonen, en 26 år gammel kommunist. Han bestiller ikke annet enn å sitte i forværelset størstedelen av dagen og kontrollere hvem som besøker legasjonen. Undertiden er han også kommet inn på mitt kontor og har da uten å si et ord undersøkt de papirer som lå på skrivebordet foran meg. Den slags kan man ikke holde ut i lengden.

ETTERSØKT FOR MASSEMORD

Denne mannen har et uhyggelig synderegister. Selv en julaften har han utstedt de fryteligste likvidasjonsordrer mot uskyldige menn, kvinner og barn. Ikke desto mindre går han fritt omkring blant det tyske folk. . . Imidlertid er det en mann som husker og brenner av hevnlyst. Men har man rett til selv å dømme og øve justis?

Det er dette spennende problem som så glimrende er belyst i den første tyske etterkrigsfilmen. Spillet er fremragende, instruksjonen og fotograferingen av høyeste klasse. . . . De glemmer den aldri — den har vært en sensasjon overalt — og vil bli det også her. De gjør klokt i å se «Morderne er blant oss».

Går på Eldorado

(Avert.)

Berlingske Tidendes 200-års jubileum

Spesialtelegram til Aftenposten.
København, 3. januar.

Berlingske Tidende innledet sitt 200-års jubileum alerede nyttårsdagen med åpningen av utstillingen «Berlingske Tidende gjenom 200 år». I går ble det avslørt en minneplate på bladets grunnlegger, boktrykker Ernst Heinrich Berlings grav. Det fant også sted minnehøytideligheter ved en rekke av familiegravstedene. Videre ble det fremvist en film om Berlingske Tidende for en innbudt krets.

I dag opprant selve jubileumsdagen. Hele det gamle bladhus var smykt, og på B. T.-centralens store hus på hjørnet av Rådhusplassen og Strøget er hele fasaden omdannet til et 1 shav i hvilket gjengis forsiden til det første nummer av Berlingske Tidende 3. januar 1749.

Dagen ble innledet med et historisk opptog gjennom byen og i Berlingske Tidendes bygning var det mottagelse og festlige tilstelninger. Blant deltagerne i jubileumsmiddagen såes representanter kongehuset og hoffet og en rekke utenlandske gjester, hvoriblant ledende pressefolk fra England, Norge og Sverige.

I dagens anledning er doktor Vincent Næser, redaksjonssjef Axel Moos og direktør P. Andersen utnevnt til riddere av Dannebrog mens en rekke av det tekniske personale ble dekorert med Dannebrogskorset.

Ingen oppsigelse av tariffavtaler i Sverige

Spesialtelegram til Aftenposten.
Stockholm, 3. januar.

Den svenske arbeidsgiverforening meddeler at den ikke har mottatt oppsigelse av noen arbeidsavtale innen nyttår. Dette betyr at alle fagforbundene har fulgt regjeringens oppfordring om å la de gamle lønnsavtaler være gjeldende også i 1949 som et ledd i det økonomiske stabiliseringsforsøk.

— Sverige regner med å kunne eksportere to millioner kg. egg i 1949.

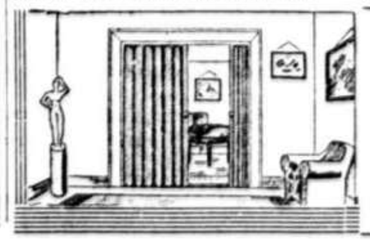

Saxi-DØREN Nu i filt

Elegant dør og portiere i ett. Passer i alle åpninger, slitesterk, varm og trekkfri.

JOHAN EKEBERG & CO.
Karl Johans gt. 27. Tlf. 33 07 45

Nytt tog-dødsfall i Sverige

Spesialtelegram til Aftenposten

Stockholm, 3. januar.

Et nytt fall fra tog i fart skjedde i dag i det nordligste Sverige, ved innkjørselen til Gammelstad stasjon mellom Luleå og Boden. Det var en 60 år gammel mann som mistet balansen. I fallet slo han bakhodet mot banelegemet og ble alvorlig skadet. Den tilskadekomne mann døde i aften på sykehuset i Luleå. Dødsårsaken var et kraniebrudd. Ved innleggelsen på hospitalet var han uklar og kunne ikke svare på spørsmålet om hvordan ulykken var skjedd.

Togpersonalet har overfor politiet erklært at de ikke hadde merket noe usedvanlig under kjørselen. Toget var sammensatt av vogner av gammel type med åpne plattformer, men alle gitrene var lukket. Ingen har sett den gamle mann falle av toget.

(Ass. Press.) Etter det Dagens Nyheter erfarer, fant det allerede 25. september sted et togattentat som bladet setter i forbindelse med de mystiske togulykkene som har funnet sted senere.

Overlegen ved Garnisonssjukhuset i Stockholm, dr. Justus Bengtsson, har fortalt til avisen at han ble utsatt for et overfall av en ukjent mann under en reise fra Stockholm til Motala. Mannen ga ham et kraftig slag i skulderen, slik at han holdt på å miste balansen, men han greidde likevel å holde seg på bena. Han snudde seg raskt for å slå igjen, men den ukjente hadde da stått sammenkrøpet og bedt om unnskyldning, og dr. Bengtsson hadde latt seg nøye med det. Da de mystiske dødsulykkene ikke hadde inntruffet den gang, tenkte ikke dr. Bengtsson på at han kanskje kunne ha vært utsatt for et overfall. Derfor hadde han heller ikke meldt episoden, men ifølge Dagens Nyheter har han nu begynt å fundere over det mystiske angrepet. Slaget var meget kraftig, sier doktoren, og episoden inntraff like før toget kom inn i en kurve, noe som stemmer godt overens med det som hendte under de følgende «togattentatene».

Nye fredsfølere i China

Shanghai, 3. januar.

(NTB fra Reuter). I dag svirrer igjen ryktene om en nær forestående fred i China. Ryktene har fått fornyet kraft etter en sending over den kommunistiske kringkasting hvor det ble antydet at en fraksjon innen det kinesiske kommunistparti er for fredsforhandlinger. Dette er første gang det blir nevnt over kommunistisk kringkasting at en gruppe innen partiet er stemt for en fredelig løsning av borgerkrigen.

Denne sending blir satt i forbindelse med de mange krav om fred som er kommet fra forskjellige deler av China i dag. Bystyrer og fremtredende borgere har sendt henstillinger til kommunistene og nasjonalistene om å innstilte fiendtlighetene og innlede fredsforhandlinger.

— Ni mennesker omkom ved en bussulykke i nærheten av Trento 2. nyttårsdag. Bussen kjørte utfor veien i en sving og havnet på bunnen av en 30 meter dyp kløft.

Den danske professor Svend Oluf Heiberg er utnevnt til sjef for verdens største skoginstitutt, New York State College of Forestry.

7 husdyr drept av lynet på Vestlandet

Bergen, 3. januar.

I nyttårshelgen var det et voldsomt uvær med lyn og torden i Lavikdalen, melder Bergens Arbeiderblad. På en gård ble en hest og tre kyr drept av lynet og på en annen gård to hester og en geit. Det ser ut til at lynet har fulgt den elektriske ledningen inn i fjøset. Det begynte også å brenne i en av gårdene, men ilden ble hurtig slokt. I Lavik ble en transformator ødelagt.

Revolvermann og bankeånd

Fra Aftenpostens korrespondent.
Trondheim, 3. januar.

Den 23 år gamle mann fra Byåsen som i nyttårshelgen ble arrestert, mistenkt for revolverattentatene i Trondheim, ble tatt i nytt forhør i dag og tilsto da at det var han som hadde avfyrt de mystiske skudd. Hans hensikt har bare vært å skremme, sier han. Det dreier seg om en person som politiet tidligere har hatt befatning med. Det er grunn til å tvile på hans mentale tilstand. I den senere tid har han oppført seg temmelig forvirret. Politiet har mistanke om at revolvermannen og en såkalt «bankeånd» som for en tid siden skremte og plaget folk på Byåsen ved Trondheim, er en og samme person.

To grunnstøtninger

Bergen, 3. januar.

(NTB.) Den britiske bergningsbåt «Ironaxe» grunnstøtte i dag morges ved Skibenes, sør for Terningen i Trondheimsleden. Fartøyet sendte ut SOS-signaler, som ble oppfanget over Rørvik og Bergen radio. Båten er lekk og har tatt inn meget vann. Norsk Bjergningskompagni har dirigert bergningsdamperen «Draugen» til assistanse fra Alesund. Det ventes å være fremme i kveld. «Ironaxe» hører hjemme i Aberdeen og er på ca. 300 bruttotonn. Mannskapet gikk i båtene og forlot havaristen kl. 10 i formiddag. «Ironaxe» var på vei til Lødingen for å assistere en britisk tråler.

Bergen, 3. januar.

(NTB.) Motorskipet «Minna» er grunnstøtt i Kippersund nord for Skjervehamn ved Sognefjorden. Norsk Bjergningskompagni har sendt bergningsbåten «Jason» fra Bergen til assistanse. «Minna» er sandlastet og var på vei sørover. Den tilhører Martin Karlsen, Brandal pr. Alesund.

«Gygra» brukket i to

Kapteinen og mannskapet på den norske båten «Gygra» som grunnstøtte ved Island søndag, er kommet til Reykjavik, opplyser rederiet til NTB. De har det alle sammen bra og vil med det første bli sendt hjem av det norske konsulatet. Fartøyet er imidlertid brukket i to og ligger fast på skjærene hvor ulykken skjedde.

Tilsto at han skjøt på drosjebilen

Sarpsborg, 3. januar.

(NTB). Borge-gutten som ble arrestert for mordforsøket i Skjeberg 1. juledag, har nu tilstått at det også var han som skjøt på drosjebilen i Skjeberg før jul. Noe motiv for skytningen kan gutten ikke gi opp, annet enn at han hadde følt seg nedfor og så hadde han slengt bøsa på skulderen og gått en tur. Han hadde da funnet på å skyte foran bilene som kom, men hvorfor han gjorde det kunne han ikke forklare.

Dansk januarutsalg uten merker og til rimelige priser

15. januar starter København sitt første vinterutsalg siden krigen. I en måned kan man kjøpe frakker, dresser, damedrakter og kjoler, alt i ull, kunstsilkevarer og muligens en del pelsverk, såvel rasjonerte som urasjonerte saker. Om pelsverk vil kunne tas med uten beskatning, avhenger av Finansministeriet. Pelsbransjen kan imidlertid henvise til at den er blitt så hardt rammet av beskatningen at en krise truer hele handelen. Det er temmelig store mengder konfeksjon som vil bli solgt under utsalget.

— Fiskeauksjonene i Skagen har satt rekord i fjor. Det er brakt inn 49 mill. kg fisk til en samlet verdi av 20 mill. kroner. Året før var tallene 40 mill. kg til en verdi av 17 mill. kr.

— Den indiske regjering har vedtatt en 10-års plan for utbygging av sivilluftfarten. Det skal bygges 21 nye flyplasser, og de samlede omkostninger blir 540 millioner rupee (ca. 800 mill. kr.).

— Fra 1. april i år vil det danske heimevern være en realitet. Det vil komme til å bestå av rundt regnet 40.000 mann, fordelt på mellom 200 og 300 kompanier.

Minnesota forbereder feiring av 100-års jubileet

New York, 3. januar.

(Fra Aftenpostens New York-kontor.) Staten Minnesota forbereder seg sterkt til feiringen av sitt 100-års jubileum i år. Biler, hjemmehørende i staten, får nummerskilt forsynt med teksten «Minnesota Centennial 1849—1949», og på forskjellig måte ellers vil staten sørge for å markere den store begivenhet i månedene framover. Særlig vekt vil det bli lagt på å gjøre skolebarna kjent med statens historie, ikke minst den betydning de norske pionerer hadde ved utformingen av Minnesotas kulturelle utvikling.

Californias guvernør som er Earl Warren, hvis foreldre lenge var bosatt i Minnesota, er blitt innbudt som æresgjest ved sommerens festligheter.

Nordisk kirkestevne i Helsingør

Etter initiativ av Nordisk økumenisk institutt i Sigtuna er det bestemt at det skal holdes et stor nordisk kirkesevne i Helsingør 22. mai, hvor det vil bli talere fra samtlige nordiske land.

En komité er nedsatt for å arbeide med programmet for stevnet som i første rekke blir et grensestevne mellom Sverige og Danmark.

Oslo Samvirkelags omsetning i fjor 24.5 mill. kr.

Oslo Samvirkelags omsetning i fjor utgjorde etter en foreløpig oppgave, omsetningsavgiften medregnet, om lag 24,450,000 kroner. I 1947 utgjorde omsetningen 21,313,756 kroner. Tallene kan imidlertid ikke uten videre sammenlignes, fordi laget fra 1. januar 1948 ble sammensluttet med 3 samvirkelag i Aker.

Omsetningen i kvantum er steget. For de urasjonerte varers vedkommende er det til dels betydelig økning også pr. forbruksenhet, fisk således om lag 20 pst. Grovere grønnsaker og frukt viser også stigning. Tilførselen av kjøtt og flesk har imidlertid vært vesentlig lavere, ca. 9.2 kg pr. husstandsmedlem mot vel 20 kg foregående år.

Stor nedgang i kriminaliteten i Bergen

Bergen, 3. januar

Bergens politikammer har i 1948 behandlet 7295 forseelsessaker mot 9001 i 1947 og 8547 i 1939. I løpet av årene siden 1939 er folkemengden økt og politidistriktet utvidet. Nedgangen i kriminaliteten er således meget stor. Det er også betydelig nedgang i antallet av drukkenskapsforseelser.

Buss med 20 passasjerer utfor veien

Gjøvik, 3. januar.

(NTB.) En buss med 20 personer som hadde vært på juletrefest, kjørte i natt utfor veien i Redalen, ned en skråning og ble liggende på siden. Tre kvinner ble skadd, men ellers slapp passasjerene med skrekken.

Engelsk kullbåt med brann i lasten

Fra Aftenpostens korrespondent.
Trondheim, 3. januar.

Den engelske kullbåt «Bardia», på reise fra Hull, ble etter å ha utsendt nødsignaler, i natt lost inn til Namsos av redningsskøyten «Willy Wilhelmsen» med brann i lasten. Ilden ble fort slokt og skaden var ikke større enn at skipet antagelig vil kunne fortsette til Kvitsjøen i morgen.

Indremisjonseslskapets

vintermøte for ungdom ble åpnet i Staffeldtsgate i går ettermiddag. Det møtte om lag 400 utenbys deltagere og en mengde ungdom fra Oslo og nærmeste omegn. Møtet skal vare i tre dager. Blant talerne er generalsekretær H. E. Wisløff, sekretærene Finn Olsen og Bjarne Berget og pastor Christen Hallesby.

— Fire japanske generaler er dømt til døden for å mishandlet krigsfanger.

— Chiles tredje sydpolekspedisjon på tre år er startet, idet fregatten «Covandonga» og transportskipet «Maipo» er dradd til Punta Arenas. Sammen med patruljefartøyet «Lautare» skal de dra derfra over Drake-stredet til antarktiske baser.

Herskapelig leilighet, 6 rom etc., beste vestkant

til salgs med innbo. Bm. «10235 Ca. 100,000 kr.».

Dårlig føre i skogen

Telemark har dog fått meget snø

Det blir antagelig rekordavvirkning i skogene våre i vinter, men foreløpig ser det noe bekymringsfulit ut med hensyn til føre for fremkjøringen av tømmeret. Det er svært sparsomt med snø i skogen ennu, og så mildt som det har holdt seg er heller ikke myrer og vann frosset til i den grad som er nødvendig.

I nyttårshelgen har det vært til dels kraftig nedbør over store deler av landet, men svært mange steder er den kommet enten som regn eller sludd. Noe snø er det imidlertid også blitt. Telemark f. eks melder om 72.8 mm nedbør fra nyttårsaften til i går morges. I Vinje ligger det jevnt over en meter snø. Her har brøytebilene vært i stadig virksomhet for å holde veiene åpne. I Rauland er det kommet ca. 70 cm snø og i Morgedal 30 cm. Enkelte steder er snøen drevet sammen i faner på opptil 3—4 meters høyde. Gaustatoppen hadde forrige døgn 36.4 millimeter nedbør, og i går var det 10 kuldegrader der.

— Hvilke utsikter er det så for kulde og snø? Aftenposten stilte i går aftes vakthavende ved Meteorologiske spørsmålet og fikk som svar at værsituasjonen som har vært meget urolig de siste dagene, synes å være blitt iallfall litt mer stabil. Det er imidlertid litt tidlig å si hva den vil legge seg om til, sa meteorologen, men visse tegn tyder på at det kan bli litt kaldere i nærmeste fremtid. Et lavtrykk i nærheten av England synes ikke å berøre oss, og da skulle vi få en gradvis avkjøling. Noen nedbør er det foreløpig ikke utsikt til.

Hydro-spesialskip

klar til sjøsetting i Horten i februar

Norsk Hydro har som kjent sluttet kontrakt med Marinens Hovedverft i Horten om bygging av tre spesialskip for transport av flytende ammoniakk fra den nye fabrikken i Glomfjord til Herøya. Arbeidet i Horten går riktig godt. I en samtale med Aftenposten forteller overingeniør Einar Asbjørnsen at man venter å kunne sjøsette det første av skipene ca. 25. februar og beregner da å ha det helt ferdig ved St. Hans-tider. Så snart det første skipet er gått av stabelen, strekkes kjølen til det andre skipet i serien. En del forberedelser til byggingen er allerede gjort. Hvert av skipene utstyres med 27 trykktanker for ammoniakken. Disse leveres av Thunes Mek. Verksted. En del tanker er levert og flere kommer etter hvert i den nærmeste fremtid. Motorene til skipene får man fra USA. De ser også ut til å kunne leveres etter timeplanen. Det er av største betydning at det første transportskinet blir ferdig til sommeren, for da regner man med å kunne begynne så smått produksjonen i Glomfjord.

Var det nødbluss fra «Farne»?

(NTB.s korrespondent). En togpassasjer iakttok litt over klokken ni torsdag morgen ute på havet en blussing som godt kan tenkes å ha stammet fra Oslo-båten «Farne»s livbåt. Det var også en annen passasjer på toget som så blussingen, da toget var mellom Falkenberg og Halmstad. Vedkommende passasjer så i alt tre bluss eller raketter. Han bemerket til sin medpassasjer at saken burde meldes, men fikk det svar at kystvakten umulig kunne ha unngått å se signalene, og så ble det ikke foretatt noe. Meget tyder på at blussingen virkelig kom fra «Farne»s livbåt. Det var omtrent på samme tid at kystvaktens folk gjorde sine første funn etter forliset.

Dødsfall

Fra Aftenpostens korrespondent.
Horten, 3. januar.

Overingeniør Ludvig Haugen døde 2. juledag, 72 år gammel. Han var født i Haugesund, tok eksamen ved Stavanger maskinistskole og seilte en rekke år som maskinmester. I 1905 tok han eksamen ved Horten tekniske skole, året etter ble han ansatt ved det Norske Veritas i Oslo, hvor han i ti år var avdelingssjef. Etter å ha drevet egen teknisk konsolutvirksomhet noen år, ble han i 1931 ansatt i en nyopprettet stilling som overingeniør og driftsleder ved Marinens Hovedverft, Horten. For et par år siden trakk han seg tilbake fra sin stilling som overingeniør og har siden arbeidet som konsulent.

DNL innstiller Møre- og Finnmarks-ruten

Ju-52-maskinene selges

Bergens ordfører mener man må be andre selskaper trafikere vestkysten

Det er nu definitivt bestemt at DNL skal selge sine Ju 52-maskiner, og myndighetene har godkjent DNL.s beslutning om å innstille driften av Finnmarksruten fra Tromsø til Kirkenes, Møreruten mellom Bergen og Trondheim og Vestlandsruten Bergen—Haugesund—Stavanger. Den flyvende hurtigrute skal fly som vanlig på strekningen Stavanger — Bergen — Oslo — Trondheim — Bodø — Harstad — Tromsø.

Bestemmelsen om at Ju-rutene på Vestlandet skal innstilles blir mottatt med beklagelse i Bergen, og ordfører Handal sier at saken nu skal drøftes i den kommunale trafikk-komité og i formannskapet.

— Hvis DNL ikke vil benytte det monopol selskapet har på disse ruter, får en be andre selskaper trafikere dem, sier ordføreren.

For Nord-Norges vedkommende har som nevnt Wideroes Flyselskap søkt konsesjon på bestemte strekninger.

Falsk 100-krone-seddel funnet også i Fredrikstad

Den ekte 100 kroneseddel som falskmynterne har brukt kom ut i fjor sommer

Politiet har nu fått kjennskap til i alt 7 falske 100-krone sedler. Den siste falske seddel ble funnet i går av personalet i Fredrikstad Kreditbank. Den var innlevert av en av byens større forretninger.

Politiet samarbeider med det svenske politi, som nu i over et år har drevet etterforskning i forbindelse med de forfalskede svenske pengesedler, uten at man ennu har kommet til noe resultat.

Det er på det rene at både de norske og de svenske forfalskede sedler er trykt litografisk, men det er ikke noe fremragende arbeid som er utført ved trykkingen. De har også et annet likhetsmomemnt, idet de alle har samme nummer. Papiret er forskjellig i de norske og de svenske forfalskede sedler.

Kriminalsjef Kaltenborn opplyser på Aftenpostens henvendelse at den seddel som falskmynterne har brukt som mønster ble utstedt av Norges Bank i fjor sommer. Man vet ikke bestemt hvor lenge sedlene har vært i omløp, men det ligger nær å slutte seg til at de er laget i løpet av høsten.

New York-børsen svak i går

New York, 3. januar.

(NTB.) Fondsbørsen åpnet rolig, uregelmessig, med kursforandringer på deler av et poeng. Ut over formiddagen ble tetntdensen uregelmessig lavere med kursendringer på deler av en dollar til en dollar eller mer. I den siste børstime fremkalte mangel på etterspørsel noe friere utbud og det inntrådte nye kursfall, slik at en rekke kurser sluttet deler av en dollar til to dollar lavere, ganske jevnt fordelt.

Slutt-tendensen ble svak.

Aksjeomsetningen var 998,000. Det ble gjort forretninger i 973 papirer. Derav sluttet 195 høyere, 588 lavere og 190 uforandret.

Dow Jones' indeks: Jernbaner 51.87 (+ 0.99), Industri 175.03 (+ 2.27), Utilities 33.36 (+ 0.19). Obligasjoner 98.90 (+ 0.03). Moodys råvareindeks (+ 4.1).

Sluttnoteringer: Anaconda Copper 33⅜. General Motors 57¾. New York Central 12. Standard Oil of N. J. 70½. U. S. Steel ord. 69⅛. American Tel. & Tel. 149⅞. Bethlehem Steel 31⅝. Cons. Edison N. Y. 22⅛. Du Pont de Nemours 181. Gen. Electric 38⅜. Int. Tel. & Tel. 9. Radio Corp. 13. United Aircraft 23. Woolworth 44⅝.

Obligasjonsomsetning 2,960,000.

Varemarkedet i går:

(NTB.) Hvete: Chicago pr. mai 227⅛—¼. Tendensen fast. Minneapolis pr. mai 220⅝. Rug: Winnipeg pr. mai (ny termin) 161½. Kaffe: New York (Santos) pr. mars 23.85. Tendensen meget stø. Bomull: New York pr. mars 32.20—21. Tendensen neppe stø. New Orleans pr mars 32.14—15. Tendensen neppe stø. Sukker: New York kontr. 5: pr. mars 5.30 oms. Tendensen neppe stø. Kontr. 4: pr. mars 3.98 nom. Tendensen stø. Kobber: New York Elektrolytisk 23.50.

Værmeldingen

Det falt 1.0 mm nedbør i Oslo siste døgn, siste 30 døgn 95 mm, normalt 62. Maks.temp. mandag pluss 0.6 gr. Temp. klokken 19: minus 1.1 gr, normalt minus 3.5 gr. C. Et lavtrykk vest for de britiske øyer ventes å bevege seg så langt mot sør at det ikke vil påvirke været østafjells. Det er derfor utsikt til rolig vær i kommende døgn, det blir etter hvert kaldere.

Værvarsel som gjelder til nå onsdag: Jydske rev, ytre Skagerak: Lett til laber skiftende bris, oppholdsvær tirsdag. Indre Skagerak kysten Lindesnes—svenskegrensen: Lett til laber skiftende bris, delvis skyet, oppholdsvær. Indre Agder, Telemark, Østlandet med Oslo, Jotunheimen og Dovrefjell: Lett bris, delvis skyet oppholdsvær, lokal tåkedis, særlig ved indre Oslofjord.

SPORT

Skøyter:

Vil væromslaget stanse trønderelitens Oslo-reise?

Odd Lundberg sesongdebuterer i helgen — Juniorlandskampen i Östersund — Siste fase i «skøytesaken» — Mange ansøkere til neste års mesterskap

Odd Lundberg.
Interessant sesongdebut lørdag.

DET FØRSTE STORSTEVNE på skøyter får vi på Bislet lørdag og søndag med Oslo Idrettslag som arrangør. Etter terminlisten er stevnet nasjonalt, men det er gitt dispensasjon for start av utenlandske løpere som for tiden befinner seg i Norge. Dermed er det avgjort at såvel hollenderen Broekman som finnen Parkkinen og dessuten flere svensker, blant andre Rune Hammarström og Mats Bolmstedt, stiller opp. Foruten Oslo Idrettslags egne storløpere kommer hadelendingene med Reidar Liaklev i spissen. Hamar stiller med Ivar Martinsen og ellers vil deltagerlisten, når den i løpet av dagen blir endelig, telle en rekke andre gode navn.

HELT TIL I GÅR ETTERMIDDAG syntes det også å være klart for trøndersk deltagelse, og vi nekter ikke for at vi ville hatt stor interesse av å fått se Sverre Farstad i aksjon på Bislet denne helgen. Imidlertid kunne Falkens Karl Brechan i går kveld melde om at Trondheim, som i går morges hadde 4 varmegrader, plutselig hadde fått væromslag og ved 18-tiden i går var temperaturen allerede nede i minus 5. Det betyr, sa Brechan, at Trondhjem Skøyteklubb og Falken kommer til å avvikle sitt fellesarrangement i helgen med deltagelse av alle Trøndelags beste løpere. Brechan forteller for øvrig at Farstad har trent intenst helt siden han kom hjem fra Vålådalen, det har vært is på Kjyvannet i Byåsen hele tiden, og nu ligger også Henry Wahl der oppe. Han blir også like god som i 1947, sier Brechan, og Farstad blir bedre enn noensinne. Trønderne undersøker nu hvorledes det ligger an med amerikanerne Werket og Ken Henry, hvis de kan få ordnet med startlisens for Norge, vil trønderne invitere dem oppover til helgen, sier Brechan, som også forteller at de bestilte soveplassbilletter til Oslo ikke vil bli avbestilt før fredag kveld. Det gir altså Oslo-publikummet et visst håp.

DET ER 3000 METER på programmet ved Oslo Idrettslags stevne, altså ikke 10 000 meter. Lørdag løpes 500 og 3000 meter og søndag 1500 og 5000 meter. Dermed har man for eksempel den mulighet at Broekman og Liaklev kan komme sammen på 5000 meter søndag idet rekkefølgen her bestemmes av lørdagens 3000 meter. La oss forresten ikke glemme at OI's Odd Lundberg får sin sesongdebut på Bislet i helgen, hans start interesserer også meget.

I TIDLIGSTE LAGET synes det å være å diskutere mulighetene av å måtte flytte årets Norgesmesterskap fra Tønsberg. Ennu er det tre uker igjen til det oppgjøret og forhåpentlig vil det ha være is såvel i Tønsberg som mange andre steder. Det skal bli interessant å se om Norges Idrettsforbund innen årets skøyteting, det holdes fredag 21. januar, vil ta rev i seilene og sende ut en skikkelig redegjørelse om den såkalte skøytesaken. Det er lite rimelig at hverken løpere eller ledere vil være tilfreds med den form man nu har valgt, i det stille å sende rundt brev om at «etter innhentede opplysninger er saken for Deres vedkommende henlagt, men for fremtiden må bilagene være bedre spesifisert» osv. Etter den blest som ble gjort om saken da den på en lite smakelig måte ble gjort kjent for publikum, kan ingen ansvarlig finne seg i en slik form for «neddyssing».

ELLERS VIL DET VEL SOM VANLIG bli et større oppgjør på tinget om hvem som skal arrangere neste års mesterskap. Søkere er Arbeidernes Skøyteklubb i Oslo, Gjøvik, Falken, Fana, Lillehammer og Snøgg, Notodden. Juniormesterskapet søkes av Røros, Skreia, Ørn i Trondheim, Snøgg og Trondhjems Skøiteklub.

JUNIORLANDSKAMPEN MOT SVERIGE er henlagt til Östersund. Den går samtidig med verdensmesterskapet i Oslo, nemlig 19. og 20. februar. Men innen den tid skal vi som kjent ha landskamp for «de store gutta», den går i Stockholm 29. og 30. januar. Ellers blir det antagelig et norsk-svensk skøyteoppgjør allerede i kommende uke. Brunnsvikens Skridskoklubb innbyr til internasjonalt stevne (med 3000 meter) i Stockholms Stadion 10. og 11. januar og det er da meningen samtidig å avvikle den årlige pokalkamp mellom Oslo Idrettslag og Brunnsviken. Falken skulle hatt pokalkamp med Södermalm i Trondheim kommende helg, men måtte i forgårs ta bestemmelse om å utsette denne, da det på det tidspunkt ikke var mulig å si om Trondheim kunne by på is. Senere har som nevnt situasjonen bedret seg, men nu er det for sent å gjøre noen forandring av hensyn til svenskene. **Ask.**

14 dansker og en franskmann på Gaustatoppen

Det var storinnrykk på hytta på Gaustatoppen i går. 14 dansker, en franskmann og 10 norske skiløpere var kommet opp fra Tuddal, forteller vaktmannen på hytta i går kveld. Danskene deltar i et ski-instruktørkursus som holdes på Tuddal. Det var strålende vær, sol og 12 minusgrader. Skiføret er godt med ca. [illegible] meter sno.

Skiløpermøte i bispegården Biskop Berggravs sønn, Dag, som er en meget habil skihopper, hadde i går et halvt hundre skivenner fra sin klubb Frigg samlet til møte hjemme i bispegården. Peder Belgum kåserte om langrennsteknikk, Skiforbundets instruksjonsfilmer ble fremvist og programmet for skisesongen diskutert. Biskopen var inne og hilste på gjestene og sa blant annet: «Det har lagt seg noe av en blytåke over menneskeheten, men dere har da noe det er fart i. Dere kan være med å splitte den tåken. Det vågsomme hører med i livet, og det er symbolisert i sporten. Det fryder meg å se det programmet som er lagt opp for skisesongen i år, og jeg synes ikke man kan starte et nytt år bedre enn med et møte av skikarer.» På bildet ses stående bak lysbilledapparatet: Peder Belgum og videre Oskar Skjønberg, Dag Berggrav og Friggs formann, Kaare Fredlund. I forreste rekke hinterfor apparatet ses bakkerekordholderen i Linnerudkollen, Asbjørn Krogseth.

DEN STORE SESONGSTART:

Bislet

8. OG 9. JANUAR

Kees Brockman, Lassi Parkkinen, Mads Bolmstedt, Odd Lundberg, Reidar Liaklev m/ flere svenske og norske eliteløpere.

Billettpriser: Kr. 5.—, 4.—, 3.— og 2.— kun gjennom telleapparatene.

Medlemmer inng. Louise gate v/ Lørdahls plass.

OSLO IDRETTSLAG

Asbjørn Halvorsen ser ikke ut til å vantrives på det noe uvante ridetøy.

Torgeir Torgersen med fez og «nattskjorte» fotografert på hotellets altan

I dag:

IS-HOCKEY: Gamlebyen Forward—Mode, privatkamp på Kadettangen kl. 19.30. — På Templarbanen kl. 18.30: Skeid—Strong. Kl. 19.30: Gif Forward—Ila II.

TRENING: Badstua på Lamberseter er åpen for trenende fra kl. 17.

!

Et telegram fra Tsjekkoslovakia forteller at myndighetene har innledet en kraftig kampanje mot profesjonismen i sporten og da særlig mot de profesjonelle fotball-lagene. «Det strømmer inn resolusjoner mot lagnamatorismen,» heter det. «Den usunne ånd i tsjekkoslovakisk fotballsport skal renses ut.»

Samtidig innløper et annet teletelegram fra Praha om at den tsjekkiske slalåmelite med hele olympiatroppen i spissen har reist til St. Anton i Österrike for å «forberede seg til en stor sesong».

Der ser man hvor dypt idealismen stikker. Nei, forklaringen på aksjonen mot den tsjekkiske fotballen er nok en ganske annen. Fotballklubbene der nede er litt for selvstendige for de nye makthavere og nu skal de knekkes etter ordre fra «storebror». Akkurat som i Ungarn og i de andre landene bak jernteppet.

Vi har sett det hele før. Diktaturet kjenner bare en lov.

Fotball-landslaget i Egypt:

Den som har drukket av Nilens vann - - -

Kelneren Ali Abdullah, Norges-vennen som laget bankett for Roald Amundsen etter Nordpolsferden

Det er ikke noe raseproblem i Egypt

Cairo, 1948—49.

CAIRO ER EN MILLIONBY, hovedstaden i Egypt og Den nære orients hovedstad. Flyplassen, hvor Fred. Olsens fly med sin dyrebare last landet 21. desember, heter Farouk. Det var ingen vanskelighet å forstå at vi nu var langt borte fra gamle Norge. Svarte og brune ansikter ivret etter å ta vår last i nærmere øyesyn. Jeg tror vi alle var litt forbauset over at det var så pass mange mørke egyptere. Og at temperamentet var sydlandsk fikk vi fole i tollen. Fred. Olsen hadde jo sendt med oss juletre og pynt, og det ville de vi skulle betale toll for. Dog syntes vi det gikk for vidt, da de ville ha toll for vårt norske flagg. Men våre egyptiske verter fikk da til slutt ordnet opp i det hele, så vi endelig kunne få bussen til byen.

Klokken var da 17, og mens vi kjørte mot byen gikk solen ned, og vi opplevde de sterke, malende farger som Orienten er kjent for, inntil det plutselig ble helt mørkt. Luften føltes så mild og varm for oss som kom nordfra. Vi passerte palmer, slott og gamle kulturbygninger, og øynene kunne ikke få med seg halvparten av det de gjerne ville. Spesielt var det vanskelig å ta øynene fra veien — for maken til kjøring! Bilene «tuter i hornene til hverandre», og viser et menneske seg i gaten 200 meter foran en bil, tar sjåforen neppe hånden fra hornet for vedkommende er vel inne på fortauet. Det ser ut som en bare trenger å kunne tute og bruke bremsene der nede for å få sertifikat, og noe er det faktisk i det. Hvis et menneske blir overkjørt, går sjåforen fri, hvis han bare har tutet på forhånd.

Vi tutet oss altså fram til Continental Hotel. På trappen sto en svarthudet, smilende mann i rød fez og hvit jakke og ropte: «Velkommen til Cairo alle gutter, kjekke, norske!» Vi kvakk til, for norsk var det siste vi hadde ventet å høre her. Men den mørke var ingen ringere enn Ali Abdullah, han som holdt til på Bristol fra 1922 til 1928. Han er født i Assuan, men kom altså til Norge i 1922. Derfra reiste han via Bergen til Paris, hvor han var 3 år — så i London 2 år, og til 1940 var han i Sveits for til slutt å havne i Cairo.

— Hvordan likte du deg i Norge da, Ali?

— Kaldt, men fint i Norge, menneskene finnes så gode der, fredeligste som jai har sett i verden.

— Du har vel en del venner der oppe?

— Jai har snakket med Kongen mange ganger, ofte også med Kronprinsen på Bristol og i Bergen. Jai vare der på lændsutstellinga, for jai gikke til Paris. Jai gjorde bankett for Roald Amundsen, da han komme hjem fra Nordpolen, oksa gjorde banket for Sonja Henie.

— Drev du noen sport der oppe, gikk du på ski?

— Nei, jai gikke ikke ski, men jai kan gå på skalter, var også på Bislet. Jai var i Bristol klubbmeisteren i 4 år, direktor Jonsen grundet den klubben. Jai synes han finnes den snildste mann jai har mott nogensinde. Jai har mitet manga norske offisærer her som har kampet på side engliska armé.

— Vil du gjerne tilbake til Norge?

— Kanskje jai skal gå. Jai finder den norske fjordene bestens i verden. Du må hilse alle norske venner fra Ali, ok du ma ikke glemme å skriv jai bestandig gå til norske minister i cocktaiparty ok sånt, ok også til konsul Vogt.

Ali viste meg avisutklipp fra Norge og flere bilder fra de bankettene han arrangerte, og var meget stolt over å ha sitt navn i en norsk avis. Derfor må jeg ikke glemme å sende ham dette. Ja, du var en god hjelp for oss alle, Ali, du passet noye på at vi ikke ble snytt.

Det var ellers vanskelig å bevege seg utenfor hotelltrappen uten å bli overfalt av skopussere (Tro ikke det hjalp om du hadde tatt på de blankeste lakkskoi) For hvert tredje skritt sto en barrikade i form av avisgutter, stokkeselgere, smykkeselgere, ballonggutter, boder med alt fra slips til synåler. På fortauene bortover satt unge og gamle, mer og mindre invalide og satte sine mørke, bedende øyne på våre lyse hoder i håp om å få noen piaster. All denne tiggingen og elendigheten gikk hardt inn på gutta. En egyptisk pressemann sa for øvrig: «I Cairo er det mennesker som lever — resten bare eksisterer». En annen ting vi nesten ikke kunne fatte var, at det aldri var skyer på himmelen. Det hadde bare vært 2 dagers regn i hele vinter, ble det fortalt. Luften var derfor meget tørr og virket sotfylt, muligens på grunn av all den røke sen. reklamerte med på gatene.

I Alexandria følte Torger Torgersen seg mere «hjemme», der var det sterk vind og nærmest vestlandsvær. Riktignok var det litt vanskelig å drømme seg hen til Stavanger, da bussen på veien ut til Uuzha hage passerte banan-, appelsin- og bomullsplantasjer. I denne hage var Egypts mest sjeldne og eksotiske planter og trær samlet.

Fra hagen bilte vi den 25 km. lange strandpromenade, hvor den ene villa dominerte mer enn den andre. Langs stranden var det badehoteller bygd som båter, store og mondene. Veien het Kong Farouks Avenue og ender også til slutt ved porten til hans sommerpalass.

— Men det var noe annet vi hadde så lyst på — Norronafolket det vil fare — og vi fór til kaiene i Alex. — godt kjent her hjemme. Det var heller ikke det at selve havnen interesserte så sterkt med alle sine illeluktende varer, men var det mulig å finne en norsk båt mentro? Joda, de norske farger lyste oss i møte og på nærmere hold ropte vi: «Heia Norge!» Da trakk munnen seg til et bredt smil hos Ola Nordmann. Skipet het «Hardanger» og var reist fra Norge 7. desember — hadde opplevd to stormer underveis for så å ankomme i Alex. julaften. Alle mann ombord. Rart med den sterke nasjonalfølelsen jo lenger bort en kommer.

Vi fikk for øvrig kjøpe for norske penger i Alexandria, hvis det var noen som hadde. Men vi var ikke så høye i hatten om kvelden, flere sjuklinger tasset omkring. Boye-Karlsen mistet glansen i øynene — dog ikke appetitten. Vi trodde han hadde brukket et ribben, men selv sa han at det «pirret oppe i hodet», hvem skal en tro?

«Deilig å være hjemme igjen», sa Dahl og Enger i kor da Cairos søte luft igjen pirret i nesen. Og det er nettopp det rare med Cairo, ettersom en har vent seg til det brokete livet der, har byen en viss charme en uvilkårlig lengter etter. Egypterne har et uttryk om sitt land som sier: «Den som har drukket av Nilens vann, vil alltid vende tilbake til Nilens land.»

Det er ingen tvil om at de gjør alt for å trekke turister til landet, men det var å onske at landets eget folk vil'e få det bedre. Og utviklingen går i den riktige retning. Kong Farouk har nu bestemt at alle barn skal på skole når de er 5 år. Svært tidlig synes vi men barna utvikler seg fortere der nede. Den første skole varer bare 3 år, så kommer premier-skole på 4 år. Disse 7 årene er fri, dvs. uten betaling. Dog sender de som har litt penger, sine barn på privatskoler. Så kommer hva de kaller annen-skole på 5 år, som svarer til vår realskole. Men de får ingen studentue medmindre de studerer på universiteter eller høgskoler. Det er bra med høytutdannede folk der nu, og de mener de er like flinke som europeerne.

For øvrig er det én ting en må legge merke til, og det er at der ikke eksisterer raseproblem, idet det er mannens intelligens og utdannelse de legger merke til og ikke hvor mørk han er i huden. De lyse egyptere går europeisk kledd, med fez, mens araberne fremdeles vandrer rundt i sine hvite kjortler med turbaner (eller fez). Alle muhamedanske kvinner går fremdeles svartkledd med sjor for ansiktet, og de er enestående å se på når de kommer med store kurver eller krukker på hodet, barn på skulderen, en på armen og bind til hunden i hånden. Hver fredag og søndag går de i moskeene, som de har en mengde av rundt om i byen.

Men det finnes også mange egyptiske kvinner i europeiske drakter på kontorer, i butikker, på hospitaler og som selvstendige tannleger, sakførere, doktorer osv. Deres arbeidstid er oftest fra kl. 8 til 13 og 16 til 18, om sommeren og noe lenger om vinteren. Butikkene er åpne til kl. 19.15. De driver ellers all slags sport, men har egne tider til trening i sportsklubbene, hvor de har alt fra landhockey, badminton, tennis og til rulleskøytebane.

Ja, en kunne faktisk være fristet til å flytte dernæ for en tid — tenk for en kvinne å gå der og kose seg med alt det deilige i vinduene. Men — og et stort men, boligforholdene er der like vanskelige som her, men en leilighet på 2 værelser og kjøkken koster ca. 120 kr. måneden. Dessuten er nok sommeren der nede lite fristende med sine 40 gr. Da tyr de få norske som er der til Alexandria, hvor vinden blåser forfriskende.

Det inntrykk som blir stående etter en slik minnerik tur, er de voldsomme kontraster: dagens klare farger i det blendende sollys, overgangens dype fargespill og nattens stummende mørke; de rikes ufattelige prakt og de fattiges elendighet; et land hvor en for hvert skritt støter på minner om kultur som strekker seg årtusener tilbake i historien og hvor moderne teknikk nu hastig revolusjonerer dets daglige liv. **Rusty.**

Koreanske skøyteløpere til Norge også i vinter

Troppen er underveis til Oslo

Spesialtelegram til Aftenposten
New York, 3. januar.

En tropp koreanske skøyteløpere er underveis til Norge. De skal starte i en rekke skøytestevner inneværende vinter.

— — —

Som kjent hadde Norge besøk av koreanerne også siste vinter. De kom direkte hit opp etter vinterlekene i St. Moritz og trivdes så godt at de bestemte seg for å komme tilbake snarest mulig.

Koreanerne har gode betingelser for å drive det langt i skøytesporten, smidige og lærenemme som de er, men i fjor var de sterkt handikappet av for korte skøyter. Nu har de fått ordentlige saker å løpe på og de kommer sikkert til å gjøre seg bedre gjeldende denne vinteren.

Fra skifronten:

Olav I. Hagen har lagt om stilen og lover stort i sesongstarten

Oppsiktvekkende seier for ny, ung Lillehammerløper

Lyn arrangerer det første junior-distriktsrenn i kombinert

DET HAR VÆRT sparsomt med skitrening for de fleste av våre løpere hittil i vinter. I enkelte distrikter som i Trøndelag, Nord-Österdal og i Lillehammertraktene har snøforholdene vært så noenlunde, men ellers har man bare sporadisk kunnet benytte skiene. Hvorvidt den siste nedbøren har bedret vesentlig på situasjonen er ikke godt å si, men at det har hjulpet godt i de høyereliggende strøk er i hvert fall på det rene.

De første treningsrennene har allerede vært holdt, men så ulike som treningsforholdene har vært, er det kanskje ikke riktig å legge for stor vekt på dem — ennu. En viss pekepinn gir de selvfølgelig og spesielt da på steder hvor man har anledning til å trekke sammenligning mellom løpere fra samme distrikt og med de samme treningsmuligheter. Vi skal i dag i tillegg til de renn vi brakte i morgennummeret i går nevne et par renn fra Mjøstraktene, som har krav på interesse.

Olav I. Hagen,
som ser ut til å gå en ny, stor sesong i møte.

PÅ VANGSASEN holdt Vang Skiløberforening et treningsrenn i nyttårshelgen med stort og innkomst ved Gåsbu. Det deltok 25 mann. Som ventet var olympiadeltageren Olaf Dufseth klart bestemann, men hans forsprang på over 3 minutter på Leif Larsen synes allikevel å tyde på at Dufseth blir usedvanlig sterk i vinter. Han har trent meget målbevisst i høst og kan han nu bare få litt bedre tak på hoppingen, blir han sikkert ikke lett å hamle opp med i vinter. At det først og fremst er et spørsmål om trening, dokumenterte han i St. Moritz i vinter. Han gjorde store fremskritt under treningen der nede, og når han ikke helt innfridde forventningene i selve hopprennet, skyldtes nok det mer mangel på rutine.

Resultatene i det 12 km lange rennet ble: 1. Olaf Dufseth 53.43. 2. Leif Larsen 57.51. 3. Th. Magnussen 58.13. 4. Ivar Nordby 58.20. 5. Martin Nybakken 59.04.

IKKE MINDRE interessant var det renn som klubbene Vingrom og Rinna arrangerte i helgen for sine medlemmer. De startet sammen i den 12 km lange løypa. Det var vat nysnø og tungt føre. Rennet ble overlegent vunnet av Olav I. Hagen på tiden 52.03. Deretter kom John Brunsveen med 55.23, Torgeir I. Hagen 56.37 og Hans I. Hagen 57.52. Alle disse var fra Vingrom.

Utenfor konkurranse gikk Simon Slåttvik på 57.40. Best fra Rinna ble Arne Mathiesen med 58.34.

De som har fulgt Olav I. Hagen i høst, mener at han vil få sin beste sesong denne vinteren. For det første har han trenet mer planmessig enn noen gang før, og for det annet har han lagt om stilen endel etter samråd med Hans Nordli. Som sagt skal man være forsiktig med å bygge for meget på disse første treningsrennene, men tidsforskjellen til klubbkameratene og til Simon Slåttvik vitner i hvert fall om at han blir sterk i år. De fleste vil sikkert forundre seg over at Slåttvik deltar i et treningsrenn på Lillehammer på denne tid av året. Til orientering kan vi opplyse at Slåttvik skal arbeide på Lillehammer i vinter, men at han fortsatt skal representere sin klubb Stalkameratene.

— — —

OGSÅ LILLEHAMMER SKIKLUBB arrangerte klubbrenn i helgen. Det ble overraskende vunnet av en ny, ung løper, Birger Nygård, med tiden 55.27 i 12 km løype. Han plaserte seg foran Gunnar Hansveen, 59.37, og Johan Trondsen, 1.01.18.

Resultatet er rent oppsiktvekkende, når man tenker på Hansveens og Trondsens innsats siste vinter. Vi får sikkert høre mer fra den unge Birger Nygård i løpet av vinteren.

— — —

FORUTEN de mange treningsrenn som er tillyst kommende helg, får man sesongens første renn på den offisielle terminliste i Aker skikrets. Det er en pokalkonkurranse i langrenn for juniors, hvor Asker og Bærum samt Oslo er de øvrige deltagere. Neste helg begynner man så for alvor med distriktsrennene og kretsrennene, og så går det slag i slag utover. Søndag 16. januar blir forresten noe av en merkepel i skihistorien. Den dagen arrangerer nemlig Lyn det første junior-distriktsrenn i kombinert renn, spesielt langrenn og spesielt hopprenn. Langrennet starter fra Skimuseet kl. 10 og hopprennet holdes samme dag kl. 14 i Midtstubakken. Løypa blir 15 km, og de kombinerte løperne starter først i langrennet. Etter beslutning av Norges Skiforbund er det obligatorisk legeundersøkelse ved alle juniorlangrenn. Anmeldelsesfristen til rennet utløper mandag 10. januar, og det er med atskillig spenning man imøteser dette første møte mellom våre «coming men» i langrenn og kombinert. **Sf.**

Besøk

Frognerseteren Sportsrestaurant

Kleppes orkester spiller til dans hver aften.

Stengt mandager. Telefon 69 86 52.

Dødsfall meldt 30. desember.

Fhv. skipsfører Theodor Olsen, f. 1856. Fru Anna Gustavsen, f. 1874. Maler Otto Marinius Olsen, f. 1896. Fhv. hovmester Hans Georg Hansen, f. 1866. Pensjonist Tor Haakensen, f. 1871. Konduktør Ole Hagen, f. 1918. Kommunarbeider Hjalmar Olaf Thoresen, f. 1883. Svenske Martha Bjørnebekk, f. 1908. Enkefru Else Wrangell, f. 1867.

Dødsfall meldt 31. desember.

Fhv. barnepike Josefine Jacobine Jacobsen, f. 1859. Formannen Lauritz Grønning, f. 1877. Fhv. skomaker Herman Skotte, f. 1865. Fru Anne Mathilde Gundersen, f. 1877. Enkefru Inger Marie Christiansen, f. 1858. Fru Dagny Elfrida Fredriksen, f. 1889.

Kremasjoner og begravelser.
Tirsdag 4. januar.

Det gamle Krematorium: Enkefru Gunhild Mejdell kl. 9.20. Lektor Ragnvald Aarnes kl. 10.40. Enkefru Anette Johansen kl. 12. Maskinsetter Ludvig Martinius Svendsen kl. 13.20. Enkefru Elida Evensen kl. 14.40.

Det nye Krematorum: Hovmester Hans Georg Hansen kl. 10. Enkefru Josefine Liedahl kl. 11.20. Fru Marie Torstensen kl. 12.40. Avdelingssjef Karl Aksel Olsen kl. 14. Vera Mikkelsen kl. 15.20.

Vestre gravlund: Fru Marie Gurine Johnsen kl. 13.

Nordre gravlund: Maler Otto Marinius Olsen kl. 11.30. Enkefru Margrethe Hjelseth kl. 12.15. Baker Ragnvald Karsten Gaarder kl. 13. Frøken Signe Larsen kl. 13.45.

Gamlebyen gravlund: Frøken Gunda Odegaard kl. 13.

Østre gravlund: Salmaker Bjug Stenbro kl. 11. Frøken Helene Svendsen kl. 13. Kommunearbeider Hjalmar Olaf Thoresen kl. 13.45.

Skiftesamlinger tirsdag 4. januar.

Kl. 11: Avdød reisende Thorvald Engebretsen og for avdøde hustrus fellesbo.

Kl. 13: Bilmekaniker Ole Jacobsens konkursbo.

TWANGS

BYRÅ ordner alt

ved kremasjoner og begravelser

Dødsfall

†

Min kjære mann, vår far, bestefar og svigerfar

Carsten Faye-Bisgaard

døde nyttårsaften.

Nittedal, 31. desember 1948.

Hansi, hustru.
Ellen, Wenche, Arvid, barn.
Tor, Herbert, svigerbarn.
Rita, barnebarn.

Bisettes i Det gamle krematorium fredag. 7. ds. kl. 13,20.

†

Min inderlig kjære søster, vår kjære tante og svigerinne

Olava Braastad

gikk inn til hvilen i dag.

Vardal, 30. desember 1948.

På familiens vegne
Louise Braastad.

Begraves fra Gjøvik gravkapell lørdag 8. ds. kl. 12,30.

Alle som vil følge henne til graven er hjertelig velkommen til middag på Grand Hotell.

Høyesterettsadvokat

Christian Stang,

min inderlig kjære mann, vår kjære far og svigerfar, døde i dag.

Oslo, 29 desember 1948.

Fredrikke Stang,
f. Sejersted.
Isabel og Erik Aall Flood.
Alethe og Stephen Stephensen.
Ingeborg Stang.
Ellen og Chr. Aug. Stang.
Astrid og Niels Onstad.
Barnebarn og barnebarnsbarn.

Bisettelsen foregår i Det gamle krematorium onsdag 5. januar kl. 13.20.

†

Min elskede mann, min inderlig gode paps, vår kjære bror,
fhv. skipsfører

Theodor Olsen

døde i dag, 92½ år gammel.

Oslo, 29. desember 1948.

Hansine Olsen. Hildur Olsen.
Otto og Jørgen Olsen.

Bisettes i Det nye krematorium onsdag 5. januar kl. 14.

Vår kjære far, vår svigerfar

Filip Gjettum

døde stille i dag.

Oslo, 29. desember 1948.

Svanhild og Per Gjettum.
Aase og Gunnar Braathen.

Kremasjon i Det gamle krematorium onsdag 5. januar kl. 12.

Avdøde ønsket ikke blomster.

†

Vår kjære søster

Signe Ebbesen

døde 2. nyttårsdag.

Oslo, 2. januar 1949.

David og Vista Ebbesen.
Alfhild Astrup.
Kitty og Leif Tjersland.
Gudrun Schultz.
Ely Ebbesen.
Valdemar og Lillemor Ebbesen.

Bisettelsen finner sted i Det nye krematorium onsdag 5. januar kl. 10.

Min kjære hustru, vår kjære mor, svigermor, bestemor og oldemor

Inga Halvorsen

f. Fredriksen,

døde fra oss i dag, 81½ år gammel.

Stabekk, den 1. januar 1949.

Henrik Halvorsen,
mann.

Barn, svigerbarn, og barnebarn.

Bisettes i Det gamle krematorium torsdag 6. januar kl. 13,20.

Vår kjære søster og tante

Astrid Schjøth

døde nyttårsdag.

Emil og Else Schjøth.
Hans og Kirsten Schjøth.
Hans, Arne, Jens Anton.

Bisettes i Det gamle krematorium torsdag 6. januar kl. 14,40.

†

Min trofaste hustru, vår gode og oppofrende mor, svigermor og bestemor

Dagny Elfrida Fredriksen

gikk hjem til Jesus i dag etter lang tids sykdom, nær 60 år gammel.

Oslo, 31. desember 1948.

Ole Fredriksen,
mann.

Omar,	**Helene,**
Trygve,	**Martha,**
Emanuel,	**Rakel,**
Ruth,	
Elisabeth,	**Rolf,**
Lena,	**Finn,**
barn.	svigerbarn.

Barnebarn.
Pleiebror, svigerinner og svogre.

Begraves på Nordre gravlund fredag 7. januar kl. 13.

†

Pensj. lokomotivfører

Svend Kristiansen

vår inderlig kjære far, min bror, svigerfar, bestefar, oldefar og svoger, døde plutselig fra oss i dag, nær 82 år gml.

Ryen, 2. januar 1949.

Kristian,	**Dagny,** Canada
Gudrun, Canada,	**Aonie,**
Hans,	**Sigurd,**
Eivind,	**Asbjørn.**
Randi,	
barn	

Anton, bror. **Anna,** svigerinne.

Begraves på Ostre gravlund lørdag 8. januar kl. 11.

†

Vår inderlig kjære mor, svigermor, bestemor, søster og tante
enkefru

Bertha Didriksen

sovnet stille inn nyttårsaften, 64 år gammel.

Erling,	**Johanne,**
Leiv,	
Synnøve,	**Sigurd,**
Oddvar,	**Mary,**
barn.	svigerbarn.

Oddemann, barnebarn.
David Johannesen, bror.

Bisettes i Det gamle krematorium fredag 7. januar kl. 10,40.

†

Vår kjære og omsorgsfulle mor, svigermor, bestemor og oldemor

Mathea Bjerke

døde i dag, 74½ år gammel.

Ringsaker, Asmark, 25. des. 1948.

	Mathea,
Halvdan,	**Borghild,**
Magne,	**Kirsten,**
Georg,	**Ragnhild,**
barn.	svigerbarn.

Barnebarn og barnebarns barn.

Begravelsen foregår fra Asen kapell fredag 7. januar 1949 kl. 14.

Alle som vil følge henne til graven er hjertelig velkommen. Etter jordfestelsen middag. Innbydelsen bes mottatt på denne måte.

Vår kjære

Helene Svensson

døde 23. desember.

Familien Gulbrandsen.
Anna Pettersen.

Begraves på Østre gravlund tirsdag 4. januar kl. 13.

Rubrikken fortsetter neste side

†

Vår alles kjære, kjære

Karin (Tullemor) Wold

døde fra oss den 2. januar.

Ova og Per Wold.
Ove, Lili og Eigil,
Per
Edgar Sundsby.
Bestemor, onkler, tanter.

Vår inderlig kjære, snille mor, svigermor, bestemor, oldemor, søster og svigerinne

Anette Iversen

født Aronsen,

døde plutselig i dag.

Tofte, Sætre, 30. desember 1948.

Barna.

Begraves fra Kongsdelens kapell lørdag 8. januar kl. 14.

---

†

Min elskede mann og beste venn, vår elegode far og svigerfar, min uforglemmelige morfar,

formann

Lauritz P. Grønning

gikk bort i dag 71 år gammel.

Oslo, 31. desember 1948.

Sigrid Grønning.
Thorolf Grønning.
Ingrid og Arne R. Svenssen.
Lill Eva.

Bisettes i Det nye krematorium onsdag kl. 11.20.

Min kjære, snille pappa

Haakon J. Henriksen

døde fra meg 3. juledag, og ble bisatt i dag.

Oslo, 3. januar 1949.

Borghild Henriksen.

Vår kjære onkel

fhv. blikkenslager

Harald Syversen

døde stille fra oss i dag.

Oslo, 2. januar 1949.

For familien

Gudrun Gaarder.

Begraves på Nordre gravlund torsdag den 6. januar kl. 12,15.

---

†

Min kjære svoger

fhv. formann v. Tiedemanns tobakkfabr.

Johan Ludvig Thulin

døde i dag.

Oslo, 29. desember 1948.

På familiens vegne

Martha Thulin.

Bisettes i Det nye krematorium torsdag 6. januar kl. 10.

Min inderlig elskede mann, vår gode far, svigerfar, bestefar og oldefar

skomakermester

Herman Skotte

døde stille og rolig fra oss i dag.

Oslo, 30. desember 1948.

Elise Skotte.
Barn, svigerbarn, barnebarn og oldebarn.

Bisettes i Det gamle krematorium torsdag 6. januar kl. 12.

D. V. Blaauw,

min kjære mann og vår kjære far døde i dag, 95½ år gammel.

Gjølanger Oslo, 1. januar 1949.

Martha Blaauw, f. Stub.
Iacob, Karen, Wilhelm.

Vår kjære far, svigerfar, bestefar og oldefar

Thomas Severin Kessel

døde nyttårsdag, 92 år gammel.

Familien.

Begraves fra kapellet på Vestre gravlund torsdag 6. januar kl. 13,45.

Vår alles kjære

Borghild Olsen

Eckersbergsgt. 15,

døde stille 2. januar 1949.

På hennes mange venners og families vegne

Constance Olsen.
Ingolf, Thorbjørn.

---

†

Vår kjære mor, svigermor, bestemor og oldemor

enkefru

Augusta Constanse Hansen

døde fra oss i dag, 81 år gammel.

Oslo, 31 desember 1948.

Margit, Steffen, Erling, Gunnar, barn.

Svigerbarn, barnebarn, oldebarn.

Begraves fra kapellet på Østre gravlund torsdag 6. januar kl. 13.

Vår kjære, oppofrende mor, svigermor, bestemor, oldemor og søster,

enkefru

Inger Dorthea Breen

f. Wegger,

døde stille i går, 78½ år gammel.

Oslo, 3. januar 1949.

Camilla Jørstad.
Ingvar W. og Gudrun Breen.
Barnebarn og barnebarns barn.
Søsken.

Bisettes i Det gamle krematorium mandag 10. januar kl. 14.40.

Vår inderlig kjære bror og venn,

drosjeeier

Trygve Davidsen,

Jessheim,

døde i dag.

Bodø og Oslo, 28. desember 1948.

Birger og Edvin Davidsen.
Ruth Engstrøm.

Begraves fra Hovin kirke torsdag 6. januar kl. 14.

Alle som følger til graven er velkommen til middag på Jessheim hotell.

Min kjære mann,

overingeniør

Ludvig Haugen

døde plutselig i dag.

Horten, 2. januar 1949.

Alfrida Haugen.

Kremasjonen foregår torsdag 6. januar i Horten kl. 13.30.

---

†

Min inderlig kjære, oppofrende mann, vår elegode far, svigerfar, bestefar og bror,

drosjeeier

Herman Letting

fikk plutselig hjemlov, 71 år gml.

Oslo, 31. desember 1948.

Anna Letting.
Harriet, Agot, Gladys, Odd, Finn.
Svigerbarn, barnebarn og søsken.

Begraves Nordre gravlund torsdag 6. januar kl. 11.30.

Vår kjære far,

forhenv. politimester

Johan Søhr

døde stille nyttårsnatt.

Høvik, 1. januar 1949.

Finn og Else Søhr.
Lulla og Knut Sinding-Larsen.
Arvid og Bjørg Søhr.
Barnebarn.

Far ønsket ikke kranser eller blomster

Bisettes i Det nye krematorium torsdag 6. ds. kl. 14.

---

†

Min kjære, kjære hustru og inderlig snille mamma og gode datter

Ragnhild

døde stille fra oss nyttårsaften.

Lillestrøm, 1. januar 1949.

Claus Oskar Olsen.
Bjørg og Rolf.
Foreldre.

Bisettes i Det nye krematorium torsdag 6. ds. kl. 12.40.

---

†

Min kjære datter, vår snille søster, svigerinne og tante

Nora Jelstad

døde stille og rolig fra oss i dag i troen på sin Frelser.

Vestfossen, 2. januar 1949.

På familiens og egne vegne

Kristine Jelstad.

---

†

Min elskede mann, vår kjære bror

maskinmester, ingeniør

Ansgar Brevig

omkom nyttårsaften etter «Tha'assa»s forlis v. spanskekysten.

Signe Brevig.

Olga Brevig. Sigri Grande.

Min kjære, elskede søster

Bergljot (Bossen)

døde stille nyttårsaften klokken 20.

Dagmar Walle-Hansen.

Bisettes i Det nye krematorium torsdag kl. 15.20.

---

†

Vår elskede lille

Tove

gikk hjem til Jesus 2. januar, nær 5 år.

Svanhild og Olaf Andersen.
Søsken, tante, onkel.

Min kjære søster og vår tante

frøken

Kathrine Larsen

døde 1. juledag.

På familiens vegne

Emilie Bauer.

Bisettelsen har funnet sted.

---

†

Min inderlig kjære hustru, vår snille og gode mor, svigermor og bestemor

Mathilde Gundersen

sovnet stille inn den 30. desember 1948, 71 år gammel.

Svenning Gundersen.
Sigrid
Sigurd Svanhild
Arne
Kari

Begraves på Nordre gravlund torsdag den 6. januar 1949 kl. 13.45.

Min kjære tante

Ragnhild Ø. Jarmann

døde stille i natt, nær 81 år gammel.

Lillehammer-Oslo, 31. desember 1948.

Viggo Jul. Jarmann.

Begraves fra Lillehammer kirke onsdag 5. januar kl. 13.

Min kjære hustru, vår kjære mor, svigermor og bestemor

Sylva Lucie Arntzen

døde i dag.

Sørvågen i Lofoten, 31. desember 1948.

Frithjof Arntzen.
Barn, svigerbarn og barnebarn.

Min inderlig kjære hustru, min gode, omsorgsfulle mor, min kjære datter, vår snille søster, svigerdatter og svigerinne

Johanne Kristine Høye

født Bakken

døde plutselig fra oss 30. desember.

Oslo-Lørdalen, 2. januar 1949.

Ole Høye.
Ragnhild Kristine.
Mor, søsken, svigerforeldre, svigerinner og svogre.

Begraves fra Ø. Aker kirke lørdag 8. januar 1949.

---

†

Min kjære, strevsomme mann, vår snille og hjelpsomme far, vår kjære svigerfar, bestefar, bror, svoger og onkel

Thomas Thomassen

fikk hjemlov 1. nyttårsdag.

Høyenhall, 3. januar 1949.

Karna Kristine Thomassen, hustru

Arnold Ingeborg
Gerd Reidar
William Ragnhild
Bjørg Jakob
Inger Ragnar
Barnebarn.

Min kjære far, vår bror, svoger og onkel

skomakermester

Olav Foss

sov inn 2. januar d. å.

Oscar, USA, sønn.
Maren, Kristian, søsken.
Ludvig, svoger. Øvrige familie.

Begraves på Nordre gravlund fredag 7. januar kl. 12.30.

---

†

Vår kjære mor, svigermor, bestemor og oldemor

Kari Frivik

f. Aven,

døde fra oss den 31. desember 1948.

Barn, svigerbarn, barnebarn og barnebarnsbarn.

Begravelsen foregår fra Ullensaker kapell lørdag 8. ds. kl. 2.

Min kjære, oppofrende mann, vår gode far, svigerfar og kjærlige bestefar

murmester

Kristian Kleven

døde plutselig i dag.

Bekkestua, 30. desember 1948.

Karen Kleven,
f. Kristiansen.

Randi. Ernst.
Henry. Dagmar.
Bodil, Bitten, Torild.
Søsken og svigerinner.

Begraves fra Haslum kirke torsdag 6. januar kl. 13,30.

Vår kjære

Knut

døde i dag.

Oslo, 3 januar 1949.

Erika og Håkon Reitan.
Eli, Ole, Oyvind og Jon.

Bisettes i Det nye krematorium mandag 10. januar kl. 12,40.

Vår kjære far, svigerfar og farfar

direktør

Trygve Gotaas

døde i dag.

Oslo, 2. januar 1949.

Lisi Nemea og Geir Gotaas.
Eva og Henri Gillet.
Rachel og Trygve Gotaas.
Barnebarn

Vår alles kjære

Othilie Skogvold

døde stille i dag.

Strømmen, 1. januar 1949.

Hans Skogvold.
Barn, svigerbarn, barnebarn.
Søsken, svigerinner og svogre.

Begraves fra Stalsberghagens kirkegård fredag 7. januar kl. 14,15.

---

†

Min inderlig kjære mann, vår gode bror, svoger og onkel og min snille svigersønn

sekretær

Ragnar Strøm

døde fra oss i dag, 43 år gammel.

Oslo, 2. januar 1949.

Elly Strøm, f. Nygård.
Erling, Normann og Rolv, brødre.

Min kjære mann, vår snille pappa, vår kjære sønn, svigersønn og bror

assistentlege Thor Breien

forulykket nyttårsaften.

Oslo-Kristiansand, 1. januar 1949.

Eva Breien.
Ingrid og Lille-Thor.
Edith og Thor Breien.
Ingrid og Finn Halvorsen,
Reinholdt og Ulf.

Bisettelsen finner sted i Det gamle krematorium torsdag 6. januar kl. 10,40.

Vår kjære far, svigerfar og bestefar

Edw. Norum

døde nyttårsaften, 82 år gammel.

Oslo, 31. desember 1948.

Frida og Ragnvald Norum.
Guldborg og Einar Norum.
Astrid og Reidar Jenssveen.
Maja Norum.
Else, Leif og Lise.

Begraves Vestre gravlund torsdag 6. januar kl. 12,15.

Min elskede mann, min snille far og svigerfar, vår kjære bror og onkel

maskinmester

Ole Gerhard Aarseth

døde plutselig i dag.

Oslo, den 1. januar 1949.

Signe Aarseth,
f. Christoffersen.

Ellen og Knut.
Søsken. Nieser.

Bisettes i Det nye krematorium torsdag 6. januar kl. 11,20.

---

†

Min kjære mann, far, svigerfar og bestefar

fhv. tollkontrollør

Nils Hafslund

døde i dag, 72 år gammel.

«Solhaug», Fredrikstad O., 2. jan. 1949.

Marie Hafslund.
Ma og Odd Crøger.
Eva.

---

†

Min inderlig kjære hustru, vår gode mor, svigermor, farmor, søster og svigerinne

Jenny Marie Opsahl

f. Bjoner,

døde fra oss i dag etter lengre tids sykeleie, 72 år gammel.

Lillestrøm, 31. desember 1948.

Anders Opsahl.

Helge, Gunvor,
Birger, Martha,
Trygve, Ruth,
Roald, Minda,
barn. svigerbarn.

Barnebarn.
Søsken.
Svigerinne.

Bisettes i Det nye krematorium fredag den 7. januar kl. 11 (2).

Min elskede mann

ingenior

August Bull

døde i dag.

Oslo, 3. januar 1949.

Signe Bull.
Søsken.

Takk

Hjertelig takk

for all deltagelse ved **enkefru Thora Slemmestads** død og begravelse.

Familien.

Hjertelig takk for all deltagelse ved min fars bortgang.

Karin Haangmann.

Hjertelig takk

for all deltagelse ved vår lille gutt **Gjert-Harald's** død og begravelse

Oda og Harald Seim.

Vår hjerteligste takk

for all deltagelse ved vår kjære far

Johan Lundbergs

død og bisettelse.

Barna.

Underholdning

Lett kost etter julematen

COLOSSEUM

Kl. 17—19—21,15.

De som liker slike fargeorgier med mye hot-music, vil sikkert finne seg godt til rette på Colosseum.

Aftenposten.

Har De sett Danny Kaye tidligere, skal de sikkert se ham igjen, og har De ikke sett ham før, bør De skynde Dem å bli presentert for ham.

Verdens Gang.

Tivoli

Kl. 17—19——21.

Så «Crazy» at man må smile bare ved tanken.

Morgenbladet.

«Vi spioner» er blott til lyst — og vel så det.

Verdens Gang.

Stedene hvor De morer Dem

VERDENSTEATRET **2. uke** Kl. 17 - 19 - 21

.... en av de mest intense og spennende kriminalfilmer vi har sett på lenge.

(Rey, Aftenposten)

.... Det er en veldig driv i historien.

(S.E., Arb.bl.)

.... åndeløs spenning, sier forhåndsreklamen. — Så sant, så sant.

(Thagaard, Mrg.p.)

.... Jeg bare garanterer at ingen vil kjede seg.

(C.K., Dagbladet)

KLINGENBERG Kl. 17.30 - 20.30.

Laurence Olivier i

HAMLET

Ingen av de store ord som er fløyet foran filmen har vært for store.
Morgenbladet, Oslo.

Olivier's Hamlet-film fortjener den verdensberømmelse den har fått.
Adresseavisen, Trondheim.

2. uke

Latterbølgene ruller

„TURTELDUENE" kurrer

på

VICTORIA kl. 17 - 19 - 21.15

ELEANOR PARKER RONALD REAGAN

GIMLE

Bygdøy allé 39. Kl. 17—19—21.
Bill. se Kinosentralen. - Voksne.
Telefonbest. fra kl. 17 i tlf. 41 39 95.

Stavanger Aftenblad:

En fengslende film. Fotograferingen er glimrende, og vi skal ikke fort glemme disse typene, skapt av fremragende skuespillere.

Svensk presse:

«Vredens ryttere» presenterar er för djärva män och sköna kvinnor, den vimlar av över-dådiga bragder och äventyr och genomströmas av eggande melodier.

Gunnar Brunvoll

Fredag 7. januar kl. 20 — Aulaen

Sopranen

Aase Nordmo Løvberg

2. KONSERT

Ved flygelet: AMUND RAKNERUD

Bill. à kr. 5—4—3 i Norsk Musikforlag.

MP & Winges fellesreise til Lofotfisket

Vi arrangerer en interessant og morsom reise til Lofotfisket fra Oslo 12. mars via Trondheim, Mo i Rana, Bodø, Svolvær, Narvik, Stockholm. Tilbakekomst Oslo 21 mars. Pris, alt inkl. kr. 550.00. Kom innom og få nærm. opplysn.

WINGE & CO.s REISEBUREAU A/S

Karl Johans gate 33. Tlf. 33 15 90.

TEATRENE

NATIONALTHEATRET Tlf. 41 27 10
Tirsd. kl. 17: **«KONGENS HJERTE»** Barnekomedie av Barbra Ring.
Kl. 20: **«ET DUKKEHJEM»** Skuespill av Henrik Ibsen.
Onsd. kl. 17: **«KONGENS HJERTE»**
Kl. 20: **«ET DUKKEHJEM»**
Torsd. kl. 17: **«KONGENS HJERTE»**
Kl. 20. **«ET DUKKEHJEM»**
Til barnekomedien nedsatte priser
Tlf.best. fra kl. 10.

DET NORSKE TEATRET T. 42 46 17
Kvar kveld kl. 20:
«Eld i gamle hus»
Lystspel i 3 akter av **Paul Osborn.**
Sett i scene av Johan Borgen.

CENTRALTEATRET Tlf. 33 28 56
Hver aften kl. 19.30:
«DEN GLADE ENKE»
Gjest: **Poul Reichhardt**
WENCHE FOSS
Edel Eriksen, Odd Schultz, Henki Kolstad, Carl Struve.
Forh. priser. Forsalg 2 dager forut.
Kr. 1,- og 2,- overpris.

DET NYE TEATER Tlf. 33 09 02
I aften kl. 20: **PREMIÈRE:**
«APOLLO FRA BELLAC»
Lystspill i en akt av **Jean Giraudoux.**
Regi: **Hans Bille.**
3 BALLETTER
«PETITE SUITE», «HYPOKONDEREN» og **«TARANTELLA»**
Koreografi: **Veit Bethke**
Musikk: **Debussy, Sønstevold** og **de Cena**
I solopartiene: **VEIT BETHKE, ALICE MURER, SYLVIA NIELSEN** og **LAILA ARNTZEN**
Ved flyglene
Robert Levin og **Kåre Siem**

STUDIOTEATRET Tlf. 41 74 90
Karl Johansgt. 39.
Hver aften kl. 20:
«Den lange julemiddag»
Av **Thornton Wilder.**
Fiolin: **Stephan Barratt-Due.**
Billetter kr. 1.50—4.00.
I dag, onsdag, torsdag kl. 17:
«LISE I EVENTYRLAND»
Reduserte priser.

DET GAMLE TEATER Tlf. 33 14 52
Rosenkrantzgt. 8.
Hver aften kl. 20 (unntatt fredag):
Farsen
«STRØMPEBANDET»

CHAT NOIR Tlf. 41 21 03
Hver aften kl. 20: **Revyen**
«FREM MED GLEDEN»
Carsten Byhring, Karl Diesen, Arvid Nilssen, Arve Opsahl.
De musikalske komikere
REIDAR BOE . KURT FOSS
Ken Harvey.
Billettsalg fra kl. 9.

EDDERKOPPEN TEATER T. 33 23 40
Hver ettermiddag kl. 17.30:
«Edderkoppens barnekomedie 1949»
25 barneskuespillere opptrer
Edderkoppens barneballett
Hver aften kl. 20: **Revyen**
«BAK FORTEPPET»
Gjest: **MARGUERITE VIBY,**
Leif Juster
Bill.salg fra kl. 9.

Hele familien går og ser

FLICKAS SØNN

på KINOPALEET kl. 17

«Endelig en barnefilm uten plett og lyte, og samtidig god underholdning også for voksne! Det er uhyre sjelden at en kan anbefale en film for hele familien, men jeg våger det her».

S. E. i Arbeiderbladet.

OBS: Filmen kjøres bare kl. 17

SANDVIKA KINO

Kl. 19: Den norske filmen **«Jørund Smed».** Voksne. Kl. 21: Lystspillet **«Det måtte bli deg».** Voksne.

Kunstnernes Hus

Belgisk kunst gjennom 100 år.

Maleri - Skulptur - Grafikk.

Hverdager 10—16. Tirsdag og torsdag 10—20. Søndag 12—16.

Entré kr. 1,50. Studerende ungdom og barn 50 øre. - **Siste uke.**

Pelskåper!

Edelpels har kåpen De søker!

NILS JUELSGT. 51. TELEFON 44 97 62.
EN BØSKEBYTTRINK TIL SKJØVEIEN LØNNER SEG.

TIL ALLE MENNESKER

som ikke har vært på Saga i Romhelgen!

«Et streif av sol» er en film dere må se. En slik opplevelse i kinosalen får en ikke mange ganger i sitt liv. Det er vanskelig å forestille seg en mektigere og skjønnere appel til menneskelig hjerte, varme.

Oivind Eckhoff i Verdens Gang.

SAGA

Kl. 16.45 - 19 - 21.15.

DAGENS FILM

4. januar 1949.
Mrk. nedsatte billettpriser på 17-forestillingene. Se annonsene

Premiereteatrene

COLOSSEUM, Majorstua. Kl. 17 - 19 - 21.15 Kl. 17 nedsatte priser Barn adgang. Bill. se Kinosentralen **Med piker i lasten** (am.). Danny Kaye. Dinah Shore.

ELDORADO, Torggt. 9. Voksne. Kl. 16.45 - 19 - 21. Kl. 16.45 nedsatte priser. **Morderne er blant oss** (tysk). Ernst Borchert, Hildegard Knef. Bill. se Kinosentralen.

GIMLE, Bygdøy Allé 39 Kl. 17 - 19 - 21. Voksne. Kl. 17 nedsatte priser. **Vredens ryttere** (argentinsk). Enrique Muino, Sebastian Chiola. Bill. se Kinosentralen. Tlf.best. fra kl. 17 i tlf. 41 39 95.

KINO-PALEET, Majorstua Kl. 17 nedsatte priser. Barn adg. **Flickas sønn** (amrk. fargefilm) Bill. i Kino-Paleet fra kl. 16. Kl. 19 - 21. **Rent rulleblad** (eng.). Greta Gynt, John McCallum. Barn adg. med voksne. Bill. se Kinosentralen.

KLINGENBERG, R. Amundsensgt. 4. Kl. 17.30 - 20.30 Voksne. **Hamlet** (eng.). Laurence Olivier, Jean Simmons. Ordinære priser. Billetter i Klingenberg fra kl. 10

PALASSTEATRET, Karl Johansgt. 41 Fra kl. 11 — slutt ca. kl. 22.30 **Filmavisen — Verden rundt nr. 1.** Norsk, engelsk, fransk og russisk revy Telenews Voksne kr. 1.-, barn 0.50

SAGA, Stortingsgt. 28 Kl. 16.45 - 19 - 21.15 Voksne Kl. 16.45 nedsatte priser Bill. i Saga fra kl. 10 Tlf.-best. fra kl. 17 i tlf. 41 72 40. **Et streif av sol** (am.). Ivan Jandl. Montgomery Clift

SCALA, Stortingsgt. 28. Kl. 17 - 18 - 19 - 20 - 21 og 22. **Kortfilmprogram nr. 1.** 1) Blichers Jylland. 2) I krystallenes verden 3) Det fjerne østen. 4) Jakthunder i arbeid Voksne kr. 1.—, barn 0.50 til de tre første forest. Ingen oversitting Bill i Scala fra kl. 16.30

SENTRUM, Torggt. 17. Kl. 17 - 19 - 21. Kl. 17 nedsatte priser. Barn adg Bill. se Kinosentralen. **Jeg er redd** (svensk). Lars Hanson, Gunnel Brostrøm

VERDENSTEATRET, Nytorget 2. Kl. 17 - 19 - 21. Voksne. Kl. 17 nedsatte priser. Billettsalg i Verdensteatret fra kl. 10. **Den store klokken** (am.). Ray Milland, Maureen O'Sullivan

VICTORIA, Karl Johansgt. 35. Kl. 17 - 19 - 21.15. Kl. 17 nedsatte priser Barn adgang. **Turteldue** (am.). Ronald Reagan, Eleanor Parker. Bill. se Kinosentralen.

KINOSENTRALEN, Karl Johansgt. 35 Bill. fra kl. 9—15 til Colosseum, Eldorado, Gimle, Kino-Paleet, Sentrum og Victoria Fra kl. 16.15 i de resp. teatre

TIL PUBLIKUM. Da det er mangel på skillemynt, kan veksling ikke påregnes ved kjøp av billetter.

Repriseteatrene

FROGNER KINO, Frognerv. 30 Kl. 16 - 18.30 - 21 **Vi kan stole på mamma** (am.). Irene Dunne, Oscar Homolka. Kl. 16 nedsatte priser. Barn adgang

JARLEN, Akebergv. 56/58 Kl. 16.45 - 19 - 21.15 Voksne Kl. 16.45 nedsatte priser **Oliver Twist** (eng.) John Howard Davies, Kay Walsh

NORDSTRANDS KINO, Holtet Kl. 20 **Den hemmelighetsfulle leilighet** (norsk) Ola Isene Sonia Wigert. Num. bill. fra kl. 19. Tlf. 68 85 64.

PARKTEATRET, Olav Ryes plass 11 Kl. 17 - 19 - 21. Voksne Kl. 17 nedsatte priser **Overrasket ved daggry** (am.) Dana Andrews Anne Baxter

RINGEN, Trondheimsvn 110 Kl. 17 - 19 - 21 Voksne Kl. 17 nedsatte priser **Vi spioner** (am.) Bob Hope Dorothy Lamour

ROSENBORG, Bogstadv. 5 B Kl. 16.15 - 18.45 - 21.15 Kl. 16.15 nedsatte priser Barn adgang **Diktatoren** (am.) Charlie Chaplin Paulette Goddard

SORIA MORIA, Vogtsgt. 64 Kl. 17 - 19 - 21 Kl. 17 nedsatte priser Barn adgang **Belvedere ordner alt** (am.) Clifton Webb Maureen O'Hara

ULLEVAL KINO, Ullevål hageby. Kl. 19 - 21 Voksne **Jørund Smed** (norsk) Georg Fant, Eva Strøm Alfred Maurstad Num bill fra kl. 18. Tlf. 46 38 55.

MERK: Publikum bes komme i god tid. Dørene stenges når hovedfilmen begynner. De som kommer for sent slipper ikke inn

STABEKK KINO

Kl. 18,30: Fargefilmen «The Yearling» Voksne. Kl. 21: Fargefilmen «Under Meksikos himmel». Voksne. Num. billetter fra kl. 19. Tlf. 53 77 15.

KINO-PALEET

Kl. 19 - 21.

En humørfylt historie om hester og kvinner, med et avslutnings-race så spennende at det kribler i nervene —

en ekte Edgar Wallace

Norsk Konsertdirekssjon

AMUND RAKNERUD

Klaver - samspill - akkompagnement.
Timeavtaler mell. kl. 9—10 og 16—17.
Tlf. 69 07 33. Wergelandsvn. 5.

Rosekjeller'n

Telefon 42 05 15.

Oslos populæreste

Varieté - Dans

Sensasjonen
Jackie Bülow
og
Dukken Ole
som tankeleser.

Juanita
Akrobatisk dans.

The Wilfordt
Akrobatisk springakt.

Schlagersangerinnen
Aase Wentzel-Larsen

Sykkelkonkurranse
med premieutdeling
hver aften.

Premierløitnant Svaes danskonservatorium

Fellow of the Imperial Society London
Norges Danselærer-Forbund
Begynnere

Ny dansesesong
Mandag den 17 januar.

Følgende partier

Begynner-partier:	Barn og voksne
Fortsettere:	Barn og oksne.
Studenter	
Diplom:	Voksne.
Diplom:	Barn.
Junior-ekspert:	13—16 år.
Ekspert:	Voksne.
Babyparti:	Fredag 21. kl. 12
Plastikk:	Barn og voksne.

Elevaften hver sønd. kl. 19 fra 23.

Innmeldelser og nærmere opplysninger fås ved henvendelse på kontoret, Drammensvn. 20, værelse 610 b. Tlf 44 59 70 og 44 23 69.

BADER JOHANSEN DANSINSTITUTT

Handelsbygn., Drammensvn. 20 II.

Highly Commended: Member International Dancing Masters' Association, London.

Vårkursene 1949

Voksne og studenter

Onsd. kl. 21: Nybegynnere.
Torsd. kl. 21: Litt øvede.
Fred. kl. 21: Konkurransed.

Gymnasiaster og ungdom

Torsd. kl. 19: Nybeg., 16—20 år.
Lørd. kl. 17: —»— 12—15 år.
—»— kl. 18.30: —»— 15—18 år.
Fred. kl. 18.30: Litt øvet (dipl.).

Elevaften hver lørda kl. 20. 0.

Innmeldelse tlf. 55 15 68

DANSESKOLEN FOR BARN

Ring's Danseinstitutt

Uranienborgvn. 2. Tlf. 55 08 82

A/S NORSK ELEKTRISK & BROWN BOVERI's 4½ % (3.6 %) lån 1938

Ved uttrekning foretatt i Andresens Bank A/S den 10. desember 1948 ble følgende obligasjoner uttrukket til innfrielse den 31. juli 1949:

Nr. 5, 26, 70, 71, 73, 82, 110, 119, 171, 265, 295, 355, 358, 379, 388, 411, 421, 447, 449, 456, 468, 501, 503, 530, 553, 576, 590, 594, 661, 725, 728, 756, 792, 808, 816, 837, 859, 867, 872, 897, 905, 920, 944, 965, 968, 971, 975, 1009, 1050, 1143, 1164, 1226, 1244, 1260, 1267, 1291, 1332, 1377, 1409, 1469, 1471, 1502, 1508, 1522, 1528, 1537, 1538, 1567, 1600, 1630, 1644, 1671, 1677, 1743, 1769, 1777, 1797, 1829, 1892, 1932.

Obligasjonene samt forfalne rentekuponger innfries ved Andresens Bank A/S og Den norske Creditbank den 31. juli 1949. Renter av de uttrukne obligasjoner betales ikke etter forfall. Kuponger for senere renteterminer må følge med obligasjonene.

Oslo, den 10. desember 1948.

A/S Norsk Elektrisk & Brown Boveri.
Andresens Bank Aktieselskap.

OSLO KOMMUNE Klipp ut!

Kunngjøring fra Oslo Helseråd

Helserådets poliklinikker for behandling av venerisk syke er åpne:

For menn: Hverdager fra kl. 9—11, dessuten mandag, onsdag og fredag kl. 17—18 i St. Olavs pl. 5, III.

For kvinner: Hverdager fra kl. 9—10, dessuten tirsdag og torsdag kl. 18—19 i St. Olavs pl. 5, II.

Den offentlige koppevaksinasjon foregår gratis i St. Olavs pl. 5, II, tirsdag og fredag kl. 12. Det henstilles til de pårørende å fremstille barn. til vaksinasjon før de har fylt 2 år.

Helserådets pleiebarnskontor, Pilestredet 26, II, mottar tilbud fra familier som ønsker å ta barn i pleie og er behjelpelig med anbringelse av pleiebarn. Pleiebarn må anmeldes til helserådet i samsvar med loven.

Helserådets adopsjonskontor, Pilestredet 26, III, formidler adopsjoner gratis. Henvendelse kl. 10—14.

Oslo Morsmelksentral, Pilestredet 26, I, formidler salg av kontrollert morsmelk til ernæring av spebarn som etter legeanvisning trenger dette. Henvendelse kl. 10—14.

Helserådets avdeling for blinde og vanføre, Universitetsgt. 6, II, gir veiledning med hensyn til blinde- og vanførehjelp. Henvendelse kl. 9—14.

Oslo, den 15. sept. 1948.

Mosjon — Bad — Høgfjellssol

Treningssalen i Nils Juelsgt. 6 er åpen for menn: tirsdag, torsdag og lørdag fra kl. 7.30 til 22. Man kan mosjonere etter behag med diverse apparater bade — varm dusj og ekte finsk «Sauna» badstue — og ta høgfjellssol.

Finn formen og livsgleden igjen! Møt opp. Tlf. 44 69 72.

Meddelelse

Herved meddeles at jeg fra 1. januar 1949 opptar mine to sønner og mangeårige medarbeidere

hr. Toralf Pedersen jr. og
hr. Karsten Pedersen

som medinnehavere og fullt ansvarlige medlemmer av mitt firma.

Av den grunn blir firmanavnet fra samme dag endret til:

Toralf Pedersen & Co.

Det meddeles at de transporter og andre spedisjonshandlinger — både lokale og internasjonale — som jeg hittil har drevet under navn Nordisk Transport & Spedition for fremtiden vil utføres i eget firmanavn, herunder også lastebiltrafikken på Østerrike og Tsjekkoslovakia.

Toralf Pedersen, Skippergt. 9, Oslo. Telefoner:
42 26 93 — 42 72 18 — 42 65 57 — 41 62 38 — 41 64 19.
Telegramadr.: Toralf.

MEDDELELSE

Herved tillater jeg meg å meddele at firma Nordisk Transport & Spedition, Skippergt. 9, Oslo, som i nær 17 år har vært drevet for min regning og risiko, ikke har noen som helst forbindelse med det ulovlig innregistrerte firma Nordisk Transport & Spedition, Sven Mylen, og jeg hefter ikke for dette firma.

For å unngå enhver sammenblanding anmoder jeg alle forretningsforbindelser som jeg har hatt under firmanavnet Nordisk Transport & Spedition å adressere all post til

TORALF PEDERSEN & CO.,
Skippergt. 9, Oslo.
Telefoner: 42 26 93 - 42 72 18 - 42 65 57 - 41 62 38 - 41 64 19.

Ærbødigst
TORALF PEDERSEN

Vi henter avfallspapiret

i løpet av 3—4 dager
hvis De ringer 33 31 40.

(Dette gjelder kun innenfor tidligere Oslo bys grenser.)

Utvalet for Ungdommens Arbeidstiltak, Idrettens Hus, Oslo.

Kurser i førstehjelp og yrkeshygiene

Norsk Folkehjelp sanitet setter i gang nye kurser i førstehjelp og yrkeshygiene den 17. januar 1949, hvortil alle kan melde seg. Vi anbefaler alle bedriftsklubber å ta saken opp nå.

Alle opplysninger samt påmeldingsskjemaer for kurset, får De ved henv. til Norsk Folkehjelp, Storgt. 12 VII, telefon 33 24 94.

Sanitetsutvalget Oslo og Aker.

A/S Bærumsbanen

LØRDAGS- og HELLIGDAGSRESERVER inntas. Vedkommende må ha fast arbeid i uken. Egenhendig skrevet søknad (ikke skjema), med attestkopier og vandelsattest som ikke returneres, samt oppgave over hjemstavn og bopel, sendes til **Arbeidskontorets merkantile avdeling, Akersgata 55, Oslo,** merket «791».

Hørespillkonkurranse

Kringkastinginstitusjonene i Danmark, Finnland, Island, Norge og Sverige har innbudt til en hørespillkonkurranse. Konkurransen er delt i en nasjonal tevling og en felles-nordisk tevling. Vilkårene for konkurransen er kunngjort i Norsk Lysingsblad nr. 1 — 1949 og Programbladet nr. 3 — 1949.

Kunngjøring fra Oslo kommunale Rasjoneringskontor

Salg av egg

Som kunngjort av Forsyningsdepartementet den 3. januar er det fastsatt ny rasjon av 5 — fem — egg mot klipp av ekstramerke E 795. Salget i Oslo tar til straks.

Forbrukere i Oslo som ikke har fått kjøpt egg på ekstramerke E 783 henvises til følgende forhandlere:

1. A/S H. L. Johansen, Storgata 15.
2. Laurits N. Fjelds Eftf., Bogstadveien 56.
3. Thyra Gultvedt, Trondheimsveien 8.
4. B. Bjarum, Nils Juelsgt. 7.
5. A. Warloff, Arendalsgt. 8.

Fra og med i dag er det kun ovennevnte fem forretninger som har rett til å selge mot merke E 783.

Ekstramerke: E 783 er definitivt ugyldig fra 15. januar.

Svenneprøve

Søknad til svenneprøve i mars måned førstkommende må sendes inn hertil innen utgangen av denne måned.

Skjema til meldingen kan kjøpes her på kontoret.

Nærmere ved oppslag i Oslo Håndverks- og Industriforening og Folkets Hus eller ved dette kontor, Tollbugata 32.

Oslo Byfogedembete, II. avd., 3. januar 1949.

Skiskolen er i full sving

ved Øvreseter. Aftenpartiene starter i aften.

Gi barna og Dem selv chansen.

TOMM MURSTAD, SKISKOLE
Hovedkontoret tlf. 69 97 11, kl. 9—12.

Anbud

Oslo kommunes behov av såpe og andre vaskemidler skal dekkes for 1 år. Anbudsbetingelser fås utlevert ved henvendelse til Oslo kommunes felles-innkjøp, Ø. Vollgt. 7, V.

Anbudsfristen utløper 15. januar 1949 kl. 12.

Dans

Leif Boysens Danseinstitutt

Cort Adelers gt. 2, III. Tlf. 44 66 37.
Barn — voksne og eldre part. beg. 10. ds
Sluttede partier. Privattimer.

Borg Sandvig

Majorstuhuset. Tlf. 46 81 90.

Nye partier:

Ungd., litt øvet	lørd.	8. jan.	kl.	18
Ungd., nybeg.	sønd.	9. »	»	18
Seniorparti	mand.	10. »	»	19
Voksne nybeg.	mand.	10. »	»	21
» øvet	tirsd.	11. »	»	19
» litt øvet	»	11. »	»	21

Mellomparti 12—14 år.

Litt øvet onsdag 12. jan. kl. 17.
Nybeg. lørdag 15. jan. kl. 16.30.

Barn 5—8 år	tirsd.	18. jan.	kl.	15.30
Barn 8—12 år	tirsd.	18. »	»	17

STEPP

Nybegynnere
Fredag 14. jan. kl. 20
Grei undervisning
God mosjon

Privat undervisning hele dagen.
Elevaften lørdag, søndag kl. 20,30. Ork.

RING

Fellow, I.S.T.D., London
Tlf. 55 08 82
Uranienborgvn. 2.

Barnepartier:

(5—7 år), mandag 17. jan. kl. 16.30
(7—10 år), tirsdag 18. » » 17

Mellompartier (10—14 år):

Viderekomne, onsdag 19. jan. kl. 17
Nybegynnere, torsdag 20. » » 17
Nybegynnere, fredag 21. » » 17

Gymnasiast- og ungdomspartier:

Nybegynnere, mandag 17. jan. kl. 18.30
Viderekomne, tirsdag 18. » » 19
Litt øvet, onsdag 19. » » 18.30
Nybegynnere, torsdag 20. » » 19
Nybegynnere, fredag 21. » » 19

Voksne partier:

Diplomparti, mandag 17. jan. kl. 20
Øvet, mandag 17. » » 21
Litt øvet, tirsdag 18. » » 21
Konkurr.parti, onsdag 19. » » 20.30
Litt øvet, torsdag 20. » » 21
Nybegynnere, fredag 21. » » 21

Damepartier:

Tirsdag 25. jan. og fred. 28. jan. kl. 13.
Ungdomsaften lørdag kl. 19.30.
Elev-aften søndag kl. 20.

Selskapslokale Restaurant

Festlokale for mindre selskap tilleie lørd. og sønd. Telefon 37 67 12, 5—7.

Spisested

Faste spisegj. mottas i dann. priv.hj. 1. kl.s mat. Rimelig. Tlf. 44 04 15.

Foreninger

Juletrefest

10. januar kl. 17

KNA

Medlemmenes barn kan på klubbens kontor løse årskort 1949 til KNA.s tilstelninger for barn for kr. 5.—. Kortet gir også adgang til juletrefest inkl. servering, garderobe m.m.

Religiøse møter

Store felles barnemøter
hver dag fra og med tirsdag den 4. januar kl. 6 etterm. i Salem, Sannergt. 12. Harry Frödin fra Sverige taler, synger og viser sin kjempeplansje: «Drømmeren som ble statsmann». **Alle barn velkommen!**
Arr. av Norsk Søndagsskoleunion.

Indremisjonsselskapet,
Storsalen — inng. Sven Brunsgt.
Vintermøte for unge.
Tirsdag kl. 20: **Pastor H. E. Wisløff** og **bibelskolelærer Fink** taler. Sang av **Chr. Berthelsen.** Alle hjertelig velk.

Menigheten, Møllergt. 38, III
I aften kl. 20 **Johs. Hedin.**
Betania, Asker, onsdag 19.30. Erling Ramstad taler og synger. Gruppe D.

Norsk misjon blant hjemløse
JULETREFEST
I Markus Menighetshus, Schwensensgate 15,
onsdag 5. januar kl. 19
Tale av **res. kap. Sigurd Bulien** og **generalsekretær Lyngstad.** Opplesning av **Inger Lise Sønsteby.** Sang av **Odd Haugan.** Bevertning. Inngangspenger kr. 1. **Alle velkommen.**

Saron, Hausmannsgt. 39
I aften kl. 20 taler Olaf Huseby.

Handelsreisende Kr. Forbund
Drammens avdeling holder **julefest torsdag** 6. ds. kl. 19.00 i **Nybyens Bedehus,** Konnerudgt.
Tale av: **Pastor Bj. Eriksen** og sekretær **Olav E. Søyland.** Sang av: **Drammens Kr. Mannskor.** Pianomusikk av: **Kirsti Myhrvold.** Alle hjertelig velkommen. Særlig innbys medl. med damer fra Oslo avdeling. Tog fra Oslo kl. 17, som vi møter fram til. **Styret.**

Berøa, møte i Storgt. 38
Ungdommens juletrefest
i aften kl. 19. Tale av **A. Robinson** og **Emanuel Minos.** Bevertning. Entre kr. 1. Alle velkommen.

Bønneuken
Fellesmøte i **Tabernaklet,** Hausmannsgt. 22—24 i aften kl. 20. Tale av pastor **A. K. Dahl** og skolestyrer **E. Osnes.** Bønn. Sangblader utdeles. Kollekt.

Santalmisjonen
Løren kvinneforening har juletrefest på Speiderhytta (ved Per Kure, Hasle) tirsdag 4. jan. kl. 18.30.
Apningsandakt v. sekr. frk. Bjørnstad. Tale og framvisning av film v. generalsekretær Ernst Hallen. Misjonær frk. Diesen forteller fra misjonsmarken. Entre 50 øre. Ta med en skje kaffe. Alle er velkommen.

Salem, Sannergt. 12
I aften kl. 20 (merk tiden): Menighetsmøte og brødsbrytelse. Kl. 18.30: Eldste og tjenere. Barnemøte i aften kl. 18, og hver kveld samme tid, t. o. m. lørdag. (Se Søndagsskoleunionens spesielle annonse).

Den Evangeliske Forsamling,
Møllergt. 20.
Kl. 19.30: Forsamlingsmøte. Adg. ved kort.

Betlehem, Møllergt. 26
TIRSDAG kl. 20: Pastor **HARRY FRODIN.** Emne: «Orden og disiplin i søndagsskolen». Sekr. **FR. VALTON** og Betlehems tirsdagsmusikk. (Arr. Norsk søndagsskoleunion). **ONSDAG** kl. 12. (Den internasjonale felles bønneuke). Tale av domprost **Ø. DIETRICHSON** og pastor **OLE RIISE.** Kl. 19.30 Fakkelm. (julefest) hos Lund, Gabelsgt. 18, oppg. 2. Ullevål kinam. hos Syvertsen, Parkv. 45. Kl. 19: «Håpet» (julefest) hos Johansen, Ullevålsv. 65. (Ta med mat).

Ilakirken
Kvinneforeningernes juletrefest i aften kl. 19. Taler. Sang og musikk. Bevertning. Litt kaffe medtas. Alle damer velkommen.

Reiseruter

BERGENSKE og NORDENFJELDSKE's KYSTRUTER

Rute 1 A Last mottas på **Festningsbryggen fra onsdag 5/1** til:

Bergenskes M/S «SIRIUS»

Følgende steder anløpes: **Stavanger, Bergen, Alesund, Kristiansund N., Trondheim, Bodø, Harstad, Tromsø** og **Finnmarkstedene** t. o. m. **Kirkenes.**

OBS! Finnmarkstedene anløpes direkte.
OBS! Hurtig transport, da antallet anløpssteder sør for Tromsø er sterkt begrenset.

Partilast bes anmeldt til selskapets agenter i Oslo.
Prinsens gate 12. Telefon 42 08 90.

Berg-Hansen's OSLO

Kunngjøring

ALKOHOLPROBLEMET

Tirsdag 4. januar kl. 23.00 i PALASSTEATRET

Karl Johansgt., holder den danske **lege O. Martensen-Larsen** foredrag om den nye revolusjonerende behandling av alkoholikere med **Antabus.**

Anonyme alkoholikere. Adgang for alle, ingen inngangspenger.

Personalet ved Filmindustri
takker på det hjerteligste for jule- og nyttårsfesten og ønsker firmaets sjefer
GODT NYTT ÅR!

Varsel om tvangsauksjon
Skyldnere etter lånesedler med nr lavere enn **1188 i Kontor A, Keysersgate 15, og 30943 i Kontor B, Pløensgate 1,** varsles herved om at tvangsauksjon vil bli begjært såfremt de skyldige beløp ikke betales senest 3 uker fra denne kunngjøring.
Oslo, den 4/1 1949.
A/S UTLÅNSKONTORENE

Oslo Kommune. Klipp ut!

Kunngjøring

fra

Oslo Helseråd

Det meddeles at det tidligere Aker Helseråds tuberkuloseavdeling, som hittil har hatt kontorer i Trondheimsv. 5, **fra 10. januar 1949 er tilflyttet St. Olavs pl. 5,** (nedre bygning), telefon 33 51 76 (sentralbord).

Oslo Helseråd, den 31. desember 1948.

Kristen Ungdom

innbyr til novellekonkurranse med kr. 2000.oo i premier!

Kristen Ungdom vil gjerne skaffe sine lesere godt novellestoff, og for å slå et riktig slag, innbyr vi Dem til en

novellekonkurranse

De tre beste blir premiert med kr. 1000.—, kr. 600.— og kr. 400.— og dessuten vil andre gode bidrag bli belønnet med stipendier.

Vi innbyr gamle og nye, kjente og ukjente, unge og eldre skribenter til å bli med i konkurransen. Fristen utløper 1. april 1949.

Bedømmelseskomiteen består av: Forfatteren Alfred Hauge, magister Aagot Benterud, redaktør St. Tschudi.

Alle opplysninger om konkurransen finner De i Kristen Ungdom nr. 1 1949, som er tilsalgs i kiosker og forretninger.

De kan også få bladet tilsendt direkte ved å fylle ut kupongen og vedlegge 50 øre i frimerker. Adresse:

KRISTEN UNGDOM,
Møllergt. 4, Oslo.

Send meg nr. 1 1949
.....
Navn
.....
.....
Adresse

Revisjon

Bokføring, årsoppgjør utf. rimelig. Tlf. 68 24 33

Bokføring, rev., årsoppgjør, selvang. Bjelke, tlf. 44 33 47.

Bokføring utf. rimelig. Bilag hentes. Årsoppgjør. Tlf. 68 23 90, Arnesen.

Revisjon, bokføring og årsoppgjør. Telefon 38 92 53.

Oversett., avskrivn., mangfoldiggjørelse av større og mindre arbeider utføres **Oslo Stenografiskole.** T. 46 54 00.

Oslo Revisjonsinstitutt A/S. T. 41 47 08 Revisjon, bokføring, årsoppgjør m. m.

Årsoppgjør, bokføring, revisjon **Revisor A. Larsen** Henv. tlf. 68 26 80 eller 68 00 07.

Bokførsel fra kr. 15,— pr. mnd. Årsoppgj., selvangiv. Haaland, T. 68 13 93.

Revisor A. Holst
Boks 239, Ljan. Tlf. 41 46 12. Revisjon, bokf., årsoppgj., ajourf., nyanl.

Avskrivningsarbeid
TRYKNING MANGFOLDIGGJØRELSER | SIRKULÆRER PROGRAMMER ETC.
OVERSETTELSER: Til og fra alle språk.
REGNSKAPS- og REVISJONSARBEIDER
Renée AVSKRIVNINGSKONTOR
N. Slottsgt. 4, I.
Tlf. 42 65 33 kl. 9—17.

Revisjon, bokføring utføres. Telefon 46 24 79.

Jurist

Overrettssaktører M. N. S.
Arnold Mannseth
Torggt. 10 (Karatg.) Tlf 33 00 31
Skilsmisse. råd husleie, alm praks

O.r.saktører Knut Sammerud
M. N. S.
Familie - skattesaker og handelsrett. Klingenberggt. 4, vær 216. Tlf 41 17 18.

O.r.sakf. H. Falk Rank. MNS. Strafferesaker alm praks Tollbugt. 8 T. 42 37 08.

O.r.sakf. Per Tenden. Storgt. 10 A. Skattespørsmål forretnings- eiendomssaker Alm praksis Telefon 33 19 47

Skilsmisse, arv, husleie. O.r.sakf. H. Fronde. Karl Johansgt. 27. IV. vær 406-407 I 33 16 31 Hjgård v Grand Hotel.

Sakfører Rolf Meyer
Karl Johans gt. 16, IV. T. 41 18 83.
Skattes., erstatn., families., råd

O.r.sakf. Bjarne Johnsen, K. Johansgt. 27 Skilsmisse, erstatn husleiesak T. 334355

Råd og Rettshjelp. 10—3. 16—19. I. 41 67 39 Skilsmisse - Særeie - Testament Arv - Skatt - Omsetn. - Selskap - Inkasso. O.r.sakf. Martin Olsen. Stortingsgt. 4.

Overrettssaktører M. N. S.
O.r.sakf. Rolf Askvig,
Bogstadveien 20. Telefon 69 21 82.
Familierett- husleie-, forretningssaker. Alm praksis

Overrettssakfører
Knut Næss,
Øvre Slottsgt. 12. Oslo.

O.r.sakf. Wilh. Nielsen, Tordenskj. pl. 3. Familie- erstatn.- husleiesak. T. 41 10 09

Maskinskrivning
Øvet kontordame tar imot all slags avskrivningsarbeid (norsk og engelsk). Hurtig utførelse. Ekspedisjon anviser.

Lege

Dr. Forsdahl, Arbiensgt. 5. Kl 10—13., 16½—18. Ikke lørd ettm Tlf 44 98 63

Overlege L. N. Melsom. Nervøse lidelser. Sofiesgt. 16. (Ved Bislet). Kl. 12-14, 18-19, ikke lørd. em. Ell. timeavt. T. 69 07 55

Tannlege

TANNLEGE L. BERMANN
Storgt. 37. Telefon 41 41 00. Røntgen.

Tannlege R. Bye
Nytorget 3, II, inng. Pløensgt. T. 415460

Spes. Tanninnsetning
Smertefri uttrekning, plombering.
OMTVEDT, Storgt. 26. Telefon 42 41 26

Tannteknikk

P. Marstrander, Rosenkrantz plass 2 II. Tanninnsetning.
Repr. på dagen. T. 41 14 64, ½9-16. 17-18.

HANS SMITH, Torshovgt. 3.
Tanninnsetning og rep. Tlf. 37 09 33.

Spesialkur

Slanke-kurbad, damstue mass., tarmsk. Centrumsbadet. St Olavs pl. 1 33 20 60.

Tarmskyllinger - Fotpleie - Sol
Storgt. Fysik. Inst., Storgt. 12. T. 330318

Ansiktsbehandling
etter dr. Andrés metode, København. Vår diathermiske maske glatter ut Deres rynker og poser under øynene. Uren hud med åpne porer blir pen og naturlig. **Sprengte blodårer, vorter og føflekker fjernes.** Kun timebestilling. «Diabella» **Electro-medisinsk Institutt.** Rosenborggt. 15 B. T. 69 33 17, 9-13, 15-18

Fotpleie

Fotpleie. Negler slipes. Tlf. 69 48 38. Apent 10—17.

Arbeid utføres

Kalk-Ex-Press
Kalking av vegger, tak, etc., utføres overalt hurtig, godt og billig med kompressorsprøyter. Desinfiserende, smittefri, vaskbar.
KALK-EX-PRESS, Skippergt. 44, tlf. 41 31 17.

Nybygg, reparasjoner og forandringer utføres
Byggmester **Ole Aa.** telefon 53 62 87.
Materialutregning og overslag gratis.

Alt i bygningsarbeid utføres av murmester. Tlf. 46 97 35.

Alt i bygningsarb., repar. m. v. utføres fagmessig. Tlf. 68 56 81.

Mur- og pussarbeid utføres. Tlf. 44 22 27.

Villabygg og forandringer utføres av tømmermester. Fast pris. Tlf. 68 14 52.

Stivetøy og mansjettskjorter (vasket) mottas til strykning. Tlf. 46 04 93.

Taktekking og reparasjoner utf. Garantert fagmessig arbeid. Tlf. 37 88 01.

Ovnsreparasjoner
Innmuring av stein og rør. Oppsetting av ovner. Feierpålegg. Tlf. 46 04 06.

Aksel Njaa utfører reparasjoner og nybygg. Tlf. 68 43 13 — 69 36 22.

Ovnsreparasjoner utføres fagmessig. Telefon 37 94 47.

Ovner, bryggepanner, mur, puss, reparasjoner utf. Tlf. 37 95 40.

Snekker og tømrer påtar seg rep. og forandringsarb. Bil. mrk. «16404».

Blikkenslagerarbeid
og takreparasjoner utføres nu. T. 331069

VEDKAPP

Østkant-Sentrum T 68 38 48

Vestkant — Frogner. Rapping, kløvning og stabling. Tlf. 55 13 54.

Torshov—Sagene. T. 37 22 05

Vedkapp vestk. Tlf. 44 59 04

Vedkapp på dagen. T. 46 78 20

Grünerlok.-sentr. 426395

Vedk. utf. straks. Tlf. 464333.

LYN VEDKAPP
Oslo V., O. Aker. Tlf. 55 12 87, 55 08 64.

PARKETTSLIPING

Activ Parkettsliperi
Mod. støvfri maskiner Tlf 42 45 92

PARKETTSLIPNING
Støvfrie maskiner. Garantert arbeid.
OMHOLT, tlf. 55 82 80.

Parkettsliperi
godt innarbeidet, m. moderne maskiner, til salgs. Bill. mrk. «10173 - Parkett».

Gulvene
slipes hurtig og støvfritt.
Li-Fo, Lilletorget 1. Tlf. 42 55 79.

Quick Parkett
Sliping, oljing, lakering og boning. Støvfrie maskiner.
A. Aanonsen, Arbiensgt. 1. Tlf. 44 40 43.

«Perfekt Parkett»
er en gar. for pent arbeid. Tlf. 68 56 93.

DESINFEKSJON

HYGIENE DESINFEKSJONSBYRÅ
Telefon 41 63 32 Brugata 8

OVK
Moderne teknisk skadedyrbekjempelse
Telefon 41 10 04 - Rosenkrantzgt. 7. IV

MALERARBEID

Dyktige fagfolk
utf. malerarbeid rimelig. Tlf. 69 17 36.

Takhvitn., tapetoppsetn., malerarb. utf. fagmessig. Tlf. 37 06 44.

Malerarb., takhvitn. og tapetser. utf. Tlf. 42 47 59.

Takhvitn., tapetser. utf. hurtig og rim. Tlf. 41 51 59. kl. 9—16.

Maling, vask, taps., hvitn. utf. av fagm. billigst. T. 37 17 46.

Malerarbeide utføres
Sven Hellums Malerforretning
Valkyriegt. 9. Tlf. 69 23 53

MALERARBEID UTFØRES
Oscar Steenfeldt Foss. T. 46 03 75 - 46 00 89

Alt i malerarbeid utføres.
Tlf. 68 22 12 — 42 54 56.

Malerarb. inn-, utv. T. 464537

Tapets., malerarb., takhv., vask av leiligheter, fabrikker. Tlf. 37 17 66.

Vi kan
nu igjen påta oss malerarb., tapetsering. Telefon 44 90 19.

Takhvitning, maling, tapets., hurtig og rimelig. Tlf. 42 27 97 — 44 64 37.

Takhvitning, tapetsering utføres hurtig, fagmessig. Tlf. 68 57 06.

Tapetsering utf. straks i villabygg og privatleil. R. Olsen. Tlf. 68 26 03.

Takhv., tapets. Vegger males og monstres. Tlf. 42 45 09 ell. Bm. «7543 Maler».

Malermester
som selv deltar utf. takhvitning samt malerarbeid. Pettersen. Tlf. 33 24 21.

Tapetsering
best og billigst av fagm. Tlf. 37 01 48.

Takhvitning — tapetsering
utføres på dagen. Telefon 68 37 53.

Malerarb., takhv., tapets. utf. fagm. og rim. 1. kl. materialer. T. 37 40 95.

SNEKKERARBEID

Trenger De en snekker?
Utfører alt i innredning, rep. m. m.
Hauken Innredning. Tlf. 44 93 76.

Reparasjoner av møbler og annet snekkerarb. utf. av mester, snarest. Tlf. 37 59 49.

Tømmer- og snekkerarb., rep. og innredning m. m. utføres. Tlf. 37 73 61.

SØM

Søm mottas
for hurtig levering av kåper, drakter og dresser. 1. kl. skredderi.
Gamsth & Engeland, Thv. Meyersgt. 36, indre gård. Tlf. 37 56 75.

Kunststopping, oppmasking,
slåtte knapper, levering 1—2 dager.
Kunststopperiet Perfect, Stortingspl. 7 II
Inng. Arbeidergt. Tlf. 33 37 42.

Vi mottar søm
av kåper og drakter i de nyeste fasonger etter mål og prøve.
Oscar Bengtson
Grensen 5—7, V

Kjolesøm og forandringer mottas. Tlf. 41 61 49.

Søm av kjoler og bluser.
Tlf. 69 52 76.

En del kjoler, drakter, kåper mottas til søm nu. Ragnell Damekonfeksjon, Wdm. Thranesgt. 38. Tlf. 46 34 83.

Vi syr
for private som har stoff selv. For damer: Forklær, pyjamas, nattkjoler, overalls, morgenkjoler, skjortebluser.
For herrer: Lagerfrakker, pyjamas.
For barn: Buksebjørn, pyjamas, kjeledresser.
GARSEG & LARSEN
Akersgt. 39, III. Tlf. 33 37 66.

Søm av drakter, kåper, dresser
og frakker mottas nu. Også forandringer. Kort leveringstid.
Dame- og herreskredder
E. Olsson,
Tollbugt. 12. Telefon 41 15 85.

Vi vender Deres dress, frakk eller kåpe. Bestillinger mottas nu. Kort leveringstid. Kun et begrenset antall mottas. Tlf. 41 50 96, 10—15.

Damer og herrer.
Alt i vending og reparasjoner utføres. D. Hogrenning, Maridalsvn. 4. T. 422972.

Søm av kåper, drakter, dresser og frakker mottas, mål og prøve.
Bjarne Thorvaldssen, Konfeksjonsfabr.,
Torggt. 17 B II. Tlf. 41 67 27.

PELSVERK RENSES
H. L. BRUUN & CO.
St. Olavs plass 3 - Tlf. 33 30 29.

Manufakturgrossister
Vi tar i mot stoffer for som av tegnefrakker, anorakker, skjorter, pyjamas, barne-kjeledresser og overalls, forklær, votter, forklær m. m. Stofftilskjæring av enhver art. **Gamborg Nielsen,** Storgt. 26. Telefon 42 55 67.

Dameklær SØM Herreklær
Jeg tar imot Deres stoff for som av kjole, kåpe, drakt, dress, frakk. Levering straks. Dameavd. Youngsgt. 9, III, tlf. 41 30 58. Herreavd. Torggt. 13, II, tlf. 42 47 86. **Skreddermester Johs. L. Holje.**

FORSKJELLIG

Skandinavisk Hotellfagskole,
Grand Hotell, Asgårdstrand,
begynner 20. januar 1949 nytt 3½ måneders perfeksjoneringskursus i hotellfag med spesielt henblikk på kandidater til hotellfagprøver 1949. Innmeldelse direkte til skolen.

Hovedrengjøring
av fabr., verkst., kontorer og leil. utf. fagmessig samt nagearb. etc.
W. A. K. — Telefon 69 26 34

Omstopn. møbler, madr., div.
Maskinrensning av stoppen.
Karlstadgt. 14. Telefon 37 37 12.

Symaskiner
rep. av 1. kl. fagm. på kort tid. Kan også rep. på stedet. Henter og br. T. 46 27 19.

ORGA
Er maskinen i form til årsoppgjøret!
Vi utfører hovedrensning og gjennomgåelse av:
SKRIVE-
ADDISJONS-
OG KALKULASJONSMASKINER
ORGA NORSK A S,
Kongensgt. 15. - Tlf. 41 66 12, 42 45 49

Symaskiner rep. og renses på stedet. Garantert arb. T. 68 51 55.

Fillerier veves
av Deres oppklipte og sammensydde filler. Tlf. 37 77 69.

Vi revolverdreier Deres materialer, helst messing. Tlf. 42 40 13.

Gummiskotøy mottas til reparasjon. Motzfeldtsgt. 25. Tlf. 37 42 06.

Divaner og madr. omstoppes i Deres hjem på dagen. Oslo omegn. T. 37 25 15.

«A D A»
Vinduspuss og Rengjøringsbyrå.
Telefon 37 95 40.

Er Deres ur stanset?
Jeg rep. hurtig. Garanti. **Urmaker John Bjørnseth,** Valkyriegt. 7 V. Tlf. 69 17 03.

I hjemmene
Divaner og madrasser omstoppes, møbler trekkes. Solid arbeid. T. 41 17 96.

37 34 06. Møbler, madrasser, divaner omstoppes, betr. i hus, også utenbys.

Rimelig, fagmessig radiorep. i hjemmene. Telefon 55 10 35.

Huseiere. Nu kan jeg kalkhv. Deres kjeller, garasje etc. Alm. smittefri og vaskbar. Tlf. 55 86 01.

Rengjør. utf. T. 442579

Stopning
av madr., div. utf. på st. Hent. T. 373081.

RADIOSERVICE

norsk radio service 42 67 29
RADHUSGATEN 5 B - OSLO

Radiofagmann m. 15 års erfaring reparerer i hjemmene. Antenner. T. 551030.

Bilkjøring

Til 1800 kg lastevogn ønskes kjøring. Hurtig og pålitelig. Bm. «10083».

Automobilselskapet FROGNER
Telefon 44 04 94.

Transport, lagring

Kjeksli Transport. Tollbugt. 6. Tlf. 42 32 54 — 41 27 43. Fortolling — varetransport — flytning — bud — sykler — kjerser.

Flytn. av 1 vær., kjk. fra kr. 25.—, 2 vær., kjk. fra kr. 40.—. Full garanti. Haaland. Tlf. 68 13 63.

Skal De reise, flytte
innen og utenlands. La oss utføre pakking og ekspedering av Deres møbler og reisegods. Påsetting av stålbånd på kasser, kofferter etc. utføres.
Flytting - Lagring - Spedisjon - Fortolling - Assuranse
Telf. 46 35 02 **Majorstubudene** Etab. 1937 **Telf. 69 39 04**

Translatør

Norsk språkinst., Arbiensgt. 1. 55 06 94
Edsv og annen overs Alle språk

Undervisning

Bridge med Krefting
Tirsdagspartier for begynnere (kl. 18—20), og for litt øvede (kl. 20.30—22.30) igangsettes 11. jan. T. 41 40 68 (11—14).

HÅNDVERKSFAG

K L I P P U T !

DAMER! HERRER!
Lær rissing og modellering pr. korrespondanse. Nettopp hjemkommet fra utlandet. Nyeste metode.
DIPLOM — PLAN SENDES
KLEVENS KORRESPONDANSESKOLE, Tåsen hageby, Oslo. Telefon 69 37 19.

TEKNISK FAG

½-årig forkurs til Oslo tekn. skole
For deltagere med folkeskole eller mer utdannelse og med den nødvendige praksis settes det ca. 15. januar igang et ½-årig forkurs med målet: Opptaking ved bl. a. **Oslo tekn. skole** sommeren 1949. Man melder seg snarest i telefon 69 88 47. **Bruuns forkurser.**

SPRÅK

Oslo Sprogskole
Parkvn. 5. Tlf. 46 54 02. 46 54 03. kl. 9-22.
Eng., fransk, spansk, portug., ital. og tysk for begyn. og viderek. Eng., fransk og tysk handelskorr. med eksamen

Cours de langue française
MME CHAUVEL-BJERKE
Oscars gt. 26. — Tlf. 46 07 69.

Fransk, eng. Ovet lærerinne, studert i Frankrike og England. Tlf. 44 96 38.

Abels Sprogakademi
Tlf. 44 52 22. Kontoradr.: Munthesgt. 39. Vestkantavd.: Vestheim Privatskole (v. Frogner Kino). Østkantavd.: Schleppegrellsgt. 32 (Grünerløkka). - Fra 12. jan. nye kurser i ENGELSK - FRANSK - SPANSK konversasjon og handelskorr. Norsk f. engl. Norsk stenografi. (beg. 24/1). - Be om plan over 40 kurser! -

Eng., fr. Alle behov. Aut. transl. 2 sammen kr. 10 pr. mnd. Tlf. 44 50 36.

Fransk. Gymn. og hand.gym. Aut. fr. transl. 2 sam., kr. 10 pr. mm. T. 44 50 36

Solid franskundervisning, konvers., gram., nybeg., viderek., enet., små part. **M.me Laure Bidard,** Skogv. 5 IV. 44 05 86

Engelsklærer Leif Boysen
Cort Adelers gt. 2, III. Tlf. 44 66 37.
Beg., Viderek., Part. Enet. Konv. Handelskorr. Translatørarbeid.

Fransk
Suzanne Bull-Steffenssen, P.S.F.
Rosenborggt. 15 b. Tlf. 69 52 99.

Engelsk
Innfødt lærerinne, utdann. ved Homerton College, Cambridge, har nu ledige timer. Alle stadier, alle aldre. Enetimer og partier arrang.
Mrs. Brenda Koren. Tlf. 44 30 62...

Latin til forb. prøve
Manuduksjonen beg. 10. jan. på Vestheim Privatsk., Løvenskioldsgt. 1.
Skolebest. Roksvoll. Telefon 55 18 71

BERLITZ SCHOOL
ENGELSK . TYSK - FRANSK
Innfødte lærere. Oversettelser.
Karl Johansgt. 25. Tlf. 33 37 23.

Tlf. 44 45 80 Mimi Wold Pihlsgt. 2.
Eng., tysk. Part. og enet. Innm. 9—14.

Fransk fra beg. til konversasj. Yvonne Lambrigt, Dr.m.vn. 52 B. Tlf. 44 35 28.

Engelsk for beg. T. 41 48 14, 10—16. Lærer stud. London. Rimelig. Sentralt.

Engelskundervisning
Noen enetimer led. hos dykt. lærer med Englandsopph. 4.50 pr. t. Majorstua. T. 69 47 02.

Russisk - Engelsk - Tysk
Enetime eller to sammen.
Den eneste virkelig effektive form for privatundervisning.
Sentrum. Ring tlf. 41 42 23.

Moderne ENGELSK for alle
LILLA WREDE-HOLM, P.S.F. (Oppvokset i England.) Medlem av Private Sprogiæreres Forening. Små partier form., etterm. og aften. Hurtig, morsom metode. **Nybegynnere og viderekomne alle trinn. Nye kurser begynner ca. 10. januar.** Personlig innmeldelse i Stortingsgt. 12, VI. (Heis.) Kontortid fra kl. 12—17. **Telefon 44 85 36 hele dagen.**

Wrede-Holm *Engelsk-kurser*
Oscars gt. 63. Tlf. 44 85 36.
Stortingsgt. 12, VI.

Om Lilla Wrede-Holm's bøker i «daglig engelsk» sier Aftenposten: **«Man kan ikke erverve seg viten lettere.»**

Frantzens *engelsk* System
Jeg lærer Dem å tale på kort tid etter mitt revolusjonerende system uten grammatikkpugg, selv om De er nybegynner. For øvrig kurser for alle med forkunnskaper som ønsker å kunne tale (Min spesialitet i 25 år). 20 års studium i England. Tlf. 37 33 15 fra kl. 13—20. Personlig innm. kl. 17—20.
FRANTZEN — Sinsen terrasse 18.

Tlf. 46 63 90 10-2 og 5-7 **HALLINGS SPROGSKOLE** Tlf. 46 63 90 10-2 og 5-7
Ettermiddagskurser på forskj. trinn i **engelsk og fransk.**
Formiddagsundervisning i **engelsk, fransk, norsk og kunsthistorie.**

ARTIUMS- OG SKOLEFAG

Auberts skole,
Akersgt. 68. Telefon 41 11 21.
Realskole og artiumskurser, engelsk, fransk, spansk, tysk, mat. for beg. og viderek. Eng., tysk og fransk handelskorrespondanse.

Matem., tysk, projek.tegn., fysikk, kjemi realsk., gymnas. 44 41 79, 4—5.

Alle realskole- og artiumsfag av øvet faglærer. T. 41 35 04 etter kl. 16.

Matematikk. Fysikk. Mekanikk.
Øvet lærer. T. 44 26 92, sikr. 16—20.

SJAFØRSKOLE

Myhrvold Aut. Sjåførskole
Tordenskioldsgt. 7 Telefon 42 34 45

Aurora **CHAUFFØRSKOLE**
Tlf. 42 56 90 — 42 14 54.

Sverre N. Kopperud.
Telefon 37 13 65.

M. Sætervadet — Aut. Sjåførskole
Bensinstasjonen Holbergs pl. T. 33 06 72.

MUSIKK, SANG, STEMMEBRUK

Rachel Lindsjø
O. M. L. F.
Pianoundervisn. Voksne og barn. Ringeriksgt. 11 B (v. C. Berners pl.). T. 37 02 55

Rachel Lindsjø
O. M. L. F.
Musikalsk barnehage. Nytt parti dannes. Ringeriksgt. 11 B (v. Carl Bernes pl.). T. 37 02 55.

MUSIK-KONSERVATORIET
NORD. BRUNSGT. 8 - OSLO - TLF. 429132
Innskr. m. prøve av nye elever: 10.—12. jan. kl. 12—14 og 17—19.

FIOLINUNDERVISNING
Thv. Lammers
mottar elever — nybeg. og viderek. Studio i Møllergt. 20. Telef. mellom 9—12: 42 27 30.

JENS LYSOE, O. M. L. F.
Pianoundervisning.
Går i elevens hjem.
Tlf. 69 29 01 fra kl. 5.

Musikk-Akademiet
Klaver-Akad. Fiolin-Akad. Sang-Akad. T. 37 58 56. Innmeldelse. Nybeg., viderek. Kr. 70 pr. sem. K. Joh.g. 45, v. Undergr.b.

GYMNASTIKK

Limbering
AMERIKANSK MOSJONSSYSTEM FOR FILMSTJERNER
Har De greid å legge på Dem i julen? Trenger De å koble av fra ungeskrik og matstell? Har De dårlig holdning? Bli slank, bli yngre! Lær å gå!
Nye partier begynner 12. januar. Spes. for kontordamer 7.30—8.30. For eldre og yngre fruer 11—12 og 12—13. Viderekomne 16.30—17.30. Partier for alle 17.30—18.30 og 18.30—19.30.
Musikk. Varm dusj.
Handelsbygningen, Drammensvn. 20 b, II.
Tlf. 44 32 79, 11—14.

KROPPSKULTUR
og mosjonspartier i Majorstuhuset beg. 14. januar. Morg.-, form.-, ettermiddagspartier.
Musikk. - Dusj.
Tlf. 37 89 75.
Nutte Nilsen

SANTA
INSTITUTT
for kroppskultur og mosjon, plastikk, akrobatikk, Dansetekn.
Voksne og barn.
Part. begyn. **10. jan.** Innm. fra 6. januar. Musikk. - Varm dusj.
T. 44 28 63. Oscarsgt. 42

MERKANTILE FAG

OTTO C. KAHRS **Skole for stenografi og maskinskrivning**
Tordenskjolds pl. 3 vi inng. Rosenkrantzgt.
Telefon 42 00 33

10. januar beg. nye kurser i norsk, engelsk, tysk stenografi og maskinskrivning.
Morgen-, form.-, middags- og ettermiddagskurser.
Fortsettelsespartier for viderekomne.

ALLE LÆRER MASKINSKRIVNING
hos oss. Nye kurser daglig. Tlf. 42 22 26
SKRIVEMASKINSTUA
Stortingsgt. 18 II inng. Universitetsgt.

Etabl. 1888
Paulsens
Institutt for Stenografi og Maskinskrivning
KLINGENBERGGT. 4 II
TELEFON 41 54 09
Landets første fagskole i stenografi og maskinskrivning.
10. januar begynner nye kurser **i norsk, tysk, engelsk, fransk stenografi og i maskinskrivning.** — Fortsettelsespartier i norsk og engelsk stenografi.
Gratis skoleplan.
Kontortid 9—16, lørdag 9—14.

Harlems Handelsskole, O.foss 14. Tlf. 37 89 55. 10/1 nye ½, 1-årige dag-, aft.kurs (h.-brev). 17/1 bokf., stenogr., eng. (3 mdr.) Forlang plan.

WANGS HANDELSSKOLE
Grunnlagt 1907
Bestyrere:
Cand. jur. C. S. Schilbred — Bj. Juel Læ
Hansteens gate 6, Oslo
Telefoner: 44 15 23 — 44 63 34
Nye halvårige handelsbrevkurs, 3 md. kurs og spesialkurs form., etterm. og aften fra 10. januar.
Plan gratis. Rim. skolepenger
OBS. Tlf. 41 35 31 er byttet ut

HEDBERGS HANDELSSKOLE
Stortingsgt. 14, Oslo. Tlf. 41 11 17.
Nye kurser begynner 11. jan. 1949
Plan og nærmere opplysninger ved henvendelse til skolens kontor

Alle handelsfag av øvet faglærer. T. 41 35 64 etter kl. 16.

HUSSTELL, HÅNDGJERNING

MILDRID KIELLAND
Syatelier, Wergelandsvn. 5.
Utdannelse Ecole Pigier, Paris.
Kurser i søm og tilskjæring. Innm. 10-1

Husholdningsskolen for unge damer
Nye aftenkurs beg. 10. jan. Tlf. 44 53 33.

Nytt sykurs
for husmødre og ungdom begyn. mandag 10/1—49. Formidd.- og ettermiddagsparti. Innmeld. samt alle opplysn. fås i telef. 37 60 97.

IPA SYSKOLE
Formiddags- og aftenkurser samt spesialkurs i rissing begynner 10. og 11. januar 1949.
Søm - Modellering - Rissing
Diplom Paris. Innehaver og lærerinner håndverksmestre. Innmeldelse mellom kl. 11—1, telefon **44 05 48.** Skriftlig: Erling Skjalgsonsgt. 32, Oslo. **Plan sendes.**

Ingeborg Wright syakademi
Diplom. **The School of The Art Institute of Chicago.**
Nytt 4 mnders kursus i rissing og søm beg. 10. januar. Innmeldelse mottas. Plan sendes. Ingen aftenkursus. Prof. Dahls gt. 19. Telefon **69 37 35.**

Lær å sy til Deres barn eller til Dem selv. Nye kurser begynner 10.—11. januar. Tlf. 42 41 84. **Hjemmets Syskole Stortingsgt. 18. Klipning mottas.**

UNDERVISNING ØNSKES

Ung mann ønsker underv. i engelsk Bm. «10107 Enetimer».

Penger, verdipapirer

Pantelån kr 2000.— til 800.000.—
til 2½ a 2¾ p. a. fast i 5 a 10 år og byggelån ytes O. Meyer Hansen, Kirkegt. 34 T. 41 09 01 — 42 16 39

2. pr. pantelån etter kr. 75.000.— søkes. Offentlig verditakst kr. 140.000.—. T. 33 27 64.

2½ %'s pantelån
fast og uoppsigelig fra vår side, ytes nå mot 1. prioritet enten som annuitetslån eller som avdragsfritt 20-årslån. I tillegg til renten kommer vanlige vedtektsmessige tilskudd.
BY KREDITT
DEN ØSTENFJELSKE BYKREDITTFORENING
Drammensveien 10 Oslo
Telefon — sentralbord 44 38 20
Representanter i alle byer på Østlandet

Ring: 42 29 90 — 42 25 63 — 42 60 68
Når det gjelder pantobligasjoner.
Finansformidling.
Pantobligasjonskontoret
Horngården, Egertorget.

2½ pst. rente. Kr. 10,000 til 700,000 anbr. i 1. pr. innt. 10 år. Tlf. 42 72 55.

Byggelån
Konvertering av pantelån
En del beløp ledig for 1., 2. og ev. 3. pr. **H.r.advokat Anthon Busch, Øvre** Slottsgt. 17 Tlf. 42 00 98

1. og 2. pr. pantelån
2½%—3½% samt byggelån ordnes.
Overrettssakfører O. LINGJÆRDE,
Karl Johansgt. 16.
Tlf. 41 15 70

1. pr. obl. kr. 50,000 i god østk.gård, inntekt kr. 8200 årlig ønsk. ansatt prov.-fritt ett. 2½ pst. i 10 år. Tlf. 68 00 03, helst mellom kl. 10—11.

15 pst. forret. innen 10. mai, innskudd kr. 300 a kr. 600. Bm. 16501 Sikker pant.

Ca. kr. 110,000 ønskes lånt. Førsteklasses sikkerhet stilles. (Arrangemant). Bm. «16510».

Ung jordbr. ønsker låne 4—5000 privat. Bm. «2003».

Stavanger havnekasses lån 1934
Notarius publicus har trukket ut flg. obligasjoner til innløsning pr. 1/4 1949: 11 obl. litr. B nr. 36, 90, 99, 115, 224, 232, 241, 245, 323, 341 og 349.
Det svares ikke renter for uttrukne obligasjoner etter forfall.
Finansrådmannen i Stavanger, den 29. desbr. 1948.

Flere beløp
has til anbr. i gode pantobl. i Oslo- eller Aker-eiendommer. Henv. **Ingvar Brække,** Dronningensgt. 23, III. **Tlf.** 41 18 67 — 41 20 77.

Pantelån ytes. 2½ prosent **rente fast** inntil 10 år, og byggelån. **Tlf. 41 10 09.**

Forretning

Import og en gros i parfymeri — kortevarer
drevet i 16 år, med solid kundekrets, selges med lokaler, kvoter, varebeholdning og inventar grunnet snarlig reise for kr. 40,000.—.
ABRAHAMSEN, Grensen 16.

Fisk- og viltforretning med delikatessekjøkken
(6049) i trafikkåre, østkant. Flott innredet butikklokale. Pris: kr. 22.000 inkl. moderne maskiner og inventar. Kontrollnemndas takst. Hurtig avgjørelse grunnet reise. Nærmere opplysninger ved personlig henvendelse: **HUGO EID A/S,** Torggt. 1, Oslo.

Firma-A/S stif. kontrakter. T. 42 41 48. Oppsøkt Kaare Løken Stortingsgt. 12

Melkeforretning til salgs grunnet sykdom. Tlf. 55 74 35.

Inventar, kassaapparat, vekt og diverse varer selges under ett etter den 15/1 1949 (Tobakk, kortevarer.)
G. Gregersen, Enebakkveien 35.

Lite bakeri ønskes leid i Oslo eller omegn. Bm. «16442 Snarest».

Melkeforr. med bakvær.
(6073) oppvaskrom og lagerrom i mod. større bygg, Kampen. Bra omsetn. Riml. husleie. Forl. 8000 inkl. andelsbrev i bygget. Pers. henv. **Hugo Eid A/S.**

Melkeforr. v. St. Hanshaugen
(6087) Tilh. stort oppvaskrom og entré Leie f. t. 63 pr. mnd., 5 års kontr. Kont. 3500 + varer. Ikke tlf. henv.
Hugo Eid A/S, Torggt. 1.

Tobakk-, frukt-, sjokoladeforr.
(6061) m. leil. på 2 mindre vær., kjk., Grunerlokka selges **gr. sykdom** til kjøper som har 1 vær. og kjk. i Oslo. Hurtig avgj. **Hugo Eid A/S,** Torggt. 1.

Melkeforretning med leilighet
1 vær., kj. tils. Sentr. beliggende. Bra omsetning. Oppusset. Avgj. straks gr. sykdom. Der må stilles en tilsvarende leilighet i bytte. Bm. «10161».

KJØP

Mindre forretningslokale
ønskes kjøpt, evt. leid. Hurtig og greit oppgjør. Bill. mrk. «16336».

AGENTUR

Produsenter — Grossister
Reisende som besøker alle landets glassmagasiner og blomsterforretninger søker oppdrag. Bm. 10091 — 275 reisedager, provisjonsbasis.

Kompaniskap ønskes med maler med håndverksbrev. Kapital og kunder has. Bill. mrk. 16494.

Selger ø. medta næringsm. for Oslo og evt. Drammen. Bm. «16401 Oppl.»

Reisende som disp. bil og regelmessig bereiser distriktene Sunnmøre, samt Sogn og Fj. ønsker oppdrag.
Bill. mrk. «4443 Salgskraft».

Representant — herrekonfeksjon
Vårt agentur for Oslo og Østlandet blir ledig fra begynnelsen av 1949 og ønskes besatt med en dyktig, representativ salgsmann i bransjen. Skriftlig søknad med referanser og attestkopier — der ikke blir returnert — sendes
O. H. JACOBSEN — ADONIS A/S
Confectionsfabriker, grunnlagt 1893. — Alesund.

Reisende
Absolutt dyktig reisende, innført hos meierier og eller hoteller, **sykehus** o. l., kan få medta mine spesialrensemidler. Oppgi distrikter.
AXO KJEMISKE FABRIKK, Alf Claussen, Gladengvn. 14, Oslo. Tlf. 68 45 08.

FORSKJELLIG

Eik
Jeg mottar best. på vognlaster med eikematr. også spes. dimensjoner, direkte til forbruker.
Bill. mrk. «4444 Lauvlast».

Innleveringssentral?
Har lite butikklokale, ønsker lønnsomt arrengement. Bm. «16375 Østkant».

Dyktig bakermester
får plass straks i middelsstor forr. i Oslo. Bill. mrk. «16466».

For utreise
søkes forbindelse med dyktig fagmann i hvilket som helst yrke. Noe engelsk og eller spansktalende ønskelig. Konferanse snarest. Bill. mrk. «2012 Samarbeid».

Småindustri
som produserer babysokker og filtsokker søker forbindelse med grossister; gjerne med en som kan skaffe materialer og vil overta hele produksjonen.
Bill. mrk. «2004».

Fabrikant
ønsker tilbud på filt, forskinn klipp etc.
Bill. mrk. «2004».

Papp-, blikk-bokser
1500 st. 5 kg, 4000 stk. 2½ kg, innvendig lakert, tils. Tlf. 55 15 69.

Trykktanker,
oljetanker og fyllingstanker i alle størrelser fra 400 l til 6000 l. Hurtig lev. mot bestilling. Reparasjoner utføres.
Thorvald Johnsen,
Hundvåg pr. Stavanger.

Brukte kartonger i alle str. tils. KARTONGSENTRALEN, Kirkegt. 1. Telefon 41 21 95.

Reisegarnityr
Ønsker avtagere av barberetui av skinn i pen utførelse. Gjerne med firma som kan skaffe skinn og glidelås. Bill. mrk. «Reisegarnityre 1854» til A/S Lysingskontoret, Ålesund.

Trevaref. — Snekkerv.
søkes for øyeblikkelig serieproduksjon av radiobord. Bm. «1560 Haster».

Pappspann,
ca. 2000 8 ltr. solide pappspann m. hank og lokk tils. Tlf. 68 45 08.

Cellofan
Ca. 50.000 ark cellofan, st. 22 x 38 cm tils. **Hebas A/S,** Oslo. T. 42 41 96.

Dørmatter
laget av bilgummi tils. til grossister.
Gummi-Industri,
Høytorget, Drammen. Tlf. 5793.

Maler med verksted og telefon søker forbindelse med grossist eller fabrikk for småartikler, maling evt. montering.
Bill. mrk. 7544.

Cellull-garn
ønsker tilbud på tvunnet 2 tr. c.u.garn Henv. vevstuen, tlf. 44 46 43.

Et parti teddybamser i stoff og skinn tils. fra lager. Tlf. 42 35 01.

Et parti umalte barnestoler m. dukkemønstermotiv tils. 3 kr. pr. stk.
Tlf. 42 35 01.

Patentert etikettskap
Til et nytt system for oppbevaring av apotekersignaturer, etiketter o. l. søker vi et firma, som kunne ønske å overta eneforhandlingen eller fremstillingsretten for Norge. Kommer personlig til Oslo i begynnelsen av 1949 og ønsker da gjerne å forhandle med interesserte.
Dansk Klæberulle-Industri,
Fredensgade 52, Aarhus, Danmark.

Safter og syltetøyer
Grossist er kjøper av større og mindre partier. Betaler forskudd. Bm. 9936.

Striemadrasser
Et parti striemadrasser, gjerne med treull ønskes kjøpt. Bill. mrk. «4430».

Søm av pelskåper
Vi ønsker sydd op 50—100 kåper i løpet av januar—april, og søker forbindelse med bundtmaker eller pelsfabrikk som kan ta større eller mindre parti i arbeide snarest. Div. skinnsorter og forsaker has på lager.
Bm. «9384 Prima søm».

Salgsmann, 38 år, ønsk. salg av forbruksartikkel til forhandlere i Oslo på prov.basis. Tlf. 55 04 66 ell. bm. 1570.

Grossist er kjøper av påskekyllinger, pent utført. Prøve og pris til Postboks 82, Drammen.

Oslo-kontor
Vi disp. sentr. belig. kontorer i mod. forr.gård. Representativt utstyr og 2 telefoner. Ønsker å repr. forr. og bedrifter såvel for innkjøp som for salg. Gode forbindelser. Bill. mrk. «10134 - Diskret og pålitelige».

Vi tilbyr for levering fra England:
Phenol- og Urea pressmasser, Cellulose-Acetate og Polystyrene Polyethylene og Polyvinylchloride Urea Crystals 46 % Nitrogen.
ARNE RAMSTAD & CO., Karl Johans gt. 8, Oslo. Tlf. 41 33 30.

Kortevarer
Større Oslo-firma som har forbindelse med alle landets grossister, ønsker tilbud på kvalitetsvarer i kortevarer. Kan avta meget store kvantum. Kontant oppgjør. Bill. mrk. «10065 — Kvalitetsvarer».

Modellsnekkerverksted
Innenbys mekanisk verksted som ikke har full belastning på sitt modellsnekkeri, søker hurtigst arrangement for produksjon av andre treartikler. Moderne maskiner og utstyr disponeres. Materialer skaffes av oss. Bm. «4432 Rasjonelt arbeid».

MURSTEN
Isolerende varmegennemgang LAMDA 1 kcal/m.h.° C. 0.23 — 0.24 — 0.25. Rumvægt 1.1 kg. Tryk 70—80 kg. RAmateriel er til stede i landet. Kapitalstærkt firma søges for Norge til fremstilling, godkendt i Danmark. Patentanmeldt i Europa.
BRDR. JENSEN, Højgaardsvænget 2, Bagsværd.
Telf. Bagsværd 512 — Danmark.

NYTT!
Er De oppfinner — idéhaver — fabrikant — grossist — detaljist — kjøper — selger? Ønsker De agent — kompanjong — finansiering — ideer for pengeanbringelser etc.
Kontakt Formidling mottar oppdrag og formidler den rette kontakt, diskret og etter ønske konfidensielt. Standard oppdrag koster kr. 12.00. — Forlang prospekt.
KONTAKT FORMIDLING, Kongens gate 4 II. Telefon 42 47 21, Oslo.

Emballasje-strie og sekker,
brukt eller nytt, kjøpes.
NORSK PUSSEGARNFABRIKK
Thv. Meyersgt. 1. — Telefon 37 21 27.

Godt nytt år
gjennom **øket eksport og større import.**
Vi ønsker tilbud på eksportvarer.
NORSK STERLING A/S
Karl Johans gate 8, Oslo. Telefon 41 33 30.
Representert i: Belgia, Canada, England, Frankrike, Italia, Nederland, Portugal, Sveits, USA, Tyskland (Vestsonen).

Produsenter
Større Vestlandsgrossist ønsker tilbud på kjøkkenartikler, kortevarer og leketøy. Henvendelse **disponent Eriksen,** Hotel Bristol, fra 3. til 7. januar.

Forretningsmenn og bedriftsledere
Jeg har forretningslokaler med telefon i sentrum som jeg ønsker lagt om til inn- og utleveringssentral, ekspedisjon eller annet arrangement.
Bill. mrk. «7537».

Leketøyfabrikanter
Fjærmotorer (urverk for mek. leketøy) til salgs. Lev. mars-april. Ennu kan leveres gummihjul for alle slags leketøy.
OHMAX, Øvre Smestadvn. 27 B, V. Aker. Telefon 69 70 31.

KOMPANISKAP

Avdelingssjef - Kompanjong
Glimrende beliggende forretning i rådhusstroket ønsker utvide, hvis rette bransjemenn (event. dame) melder seg med eller uten kapital. Bransje f. eks. elektro foto musikk, suvenir m. tobakk, prydgjenstander, reiseutstyr m. sport, eller andre varer for salg til (utenlandske) turister.
Vedkommende må selvstendig kunne lede avdelingen og helst ha gode leverandør-forbindelser. Telefon, butikk, lager, biler disponeres. Bill. mrk. «2208 — Gjensidig diskresjon» sendes til Fabritius Reklamebyrå A/S, Ø. Slottsgt. 25, Oslo.

Vil du verta medeigar i en fin ferieheim i Telemark? Bm. «2008 Ferieheim»

Har håndverksbrev i smedfaget, søker arrang. eller komp. Bm. «10110 Fagm.»

Pass. ell. akt. interesse, med inntil kr. 30.000 s. for st. av innbr. forretn.
Bm. «16400 Produksjon».

Eiendom selges

Liten bygård til salgs
Pristakst kr. 11.000.— mot bytte av leil. Oslo. Selgeren må ha 2 r. og kj. Pers. henv. **M. O. Eng, Pilestr. 8.**

Pent hus v. Nittedal st. tils. alt led. mot å skaffe leil. minst 2 r. og kj. i Oslo. Pers. hv. M. O. Engh, Pilestr. 8

Enebolig Nittedal, 87 kvm. ønskes byttet i tomt, helst stroket Grefsen, Kjelsås. Bm. «16419.

Tomt med hus, Ekebergbanen
Vakker tomt ca. 1½ mål med påstående vinterhus, inneh. 1 vær., kjk. og gang samt soverom ovenpå, selges. Innl. vann. Kontant ca. 7000. Kjøper må stille leilighet i bytte.
Bm. «7533 Ledig hus».

Skal De bygge i Stor-Oslo?
Boligforening assisterer med tegninger, tomter, søknad og byggetillatelse, anbud, byggelån m. v. Bill. mrk. «1569 — Bygg tryggere».

Forretningseiendom med landhandleri
og fiskematkjøkken, 17 km fra Oslo V, hvorav fiskematkj. og leilighet er ledig, ønskes byttet med enebolig i Oslo nærhet eller i Oslo. Bill. mrk. «16430 Takst mot takst, snarest».

Tomt

Liten tomt tilleie i Trondheimsvn. Bm. «10165».

Tomt på Tåsen tils. mot bytte i verkstedlokaler pass. til systue, i sentrum. Bill. mrk. «7542».

Vakker villatomt, Høvik,
nær sjøen, (strandrett) m. appr. tegn. til større tomannsbol., ferdig utgravet, fullt byggeklar, til salgs. Pers. henv.:
Eiendomsmegler O. Schumann,
Rådhusgata 17. Tlf. 42 21 43.

Eiendom kjøpes

Kjøpes
Enebolig ved Bærumsbanen ønskes, minst 4 værelser, helst større. Gjerne eldre hus. Leilighet ved Majorstua, 3 værelser, pikeværelse, bad kan stilles til disposisjon. Bill. mrk. «16266 Hurtig avgjørelse» i eksp.

Tomt ell. hus m. strandl., v. Oslofj., kjøpes ell. byttes i bil. Tlf. 33 18 43.

Sentrumsgård
i Oslo, gjerne eldre, med ledig 8—10 kontorer samt butikk med mindre lager ønskes kjøpt for større kontor maskinfirma. Event. kan 80 kvm kontorer i sentral vestkant stilles i bytte. Henvendelse
o.r.sakf. OTTO MORGENSTIERNE, Tollbugt. 24. Tlf. 42 11 76, 42 45 57, 42 41 31.

Forpaktning - Rotsalg

Torvstrø
Akersmyren i Sem med trallespor til Sem stasjon, kan portforpaktes mot avgift pr. produsert balle. Rikelig med torvmyr og fabrikk anlegg i orden. Henv. bestyrer Kjell Borge, Aker gård, Sem st.

Eiendomsformidling

M. Klavestad & Co. A/S
Statsautorisert eiendomsmegler. Stortingsgt. 6. Tlf. 42 53 41.
Omsetning av by-landeiendommer, pantobl., villaer, forretn., leiligh., vær. etc.

Bil. motorsykkel

Liten bil i utm. stand tils. straks gr. reise. Tlf. 41 44 83, kl. 12—14.

6 syl. Diesel lastebil til salgs, nyboret og i førsteklasses stand. Henvendelse M. O. Ringsrud, Borre, Vestfold. T. 65 a.

En god lastebil, 2 t., bra gummi, 34 mod. + motorsykkel, 2 takt 39, gått 800 mil, er som ny, meget pen og solid, selges eller byttes i tomt i nærheten av Oslo. Billett mrk. «10172».

Opel varebil 1936, stått under krigen, i god stand, ny gummi, reservemotor, selges mot kjøpeanv. Bm. «10094».

Buick 35 mod. 4 dørs, 5 seter, type 90, tilsalgs. Eksp. anv.

Meget god motorsykk. Triumph 500 ccm til salg. Bm. «10120».

Bussing diesel 1940 mod. 3 tonn last. Peugeot 1943 mod. 2 tonn last.
Phänomen 1940 mod. 750 kg, lukket varevogn selges mot vanlig godkjenn.
I. Teig-Olsen,
Kr. Aug. gt. 12. Tlf. 33 28 88.

En gjennom alle år godt vedlikeholdt Essex Super Six 1930 mod., selges for kr. 2900.—. Tlf. 46 28 41.

1940 m. Mercedes diesel last 2000 kg selges eller byttes i personvogn. Bill. mrk. «16515».

Ford, åpen 1929 modell i utm. stand selges. Bm. «16516».

Liten 2 s. m. garasje Majorstustr. tilleie 6 mndr. Bm. «1584».

KJØP

Liten lastebil eller stor varebil
ønskes kjøpt. Må være i 1. kl. stand.
AKTIESELSKABET FJELDHAMMER BRUG, Wergelandsveien 3 b.

God 4-seter kjøpes kontant
Tlf. 68 44 45

Inntil 12,000 kr.
Personbil kjøpes straks, også defekt. Bill. mrk. «16412 Kontant».

Kjøper bra 5 seter 36—40 m. ell. bytt. i pen god 4 seter. B. «16504 Mellomlag».

Gammel bil, åpen eller lukket, ønskes kjøpt, som delvis betaling elektrisk gitar med forsterkeranlegg, dobbeltkapslet gullur, Cyma herre sportsur, amerikansk radio m. m. Telefon 37 54 71.

29—30 mod. kjøpes. I bytte kan gis ny dress og gab.kappe. Bm. «10095».

God personbil ønskes kjøpt. Bill mrk. 10117 Privatmann».

Motorsykkel 500—600 ccm. kjøpes Bm. «16450».

Ford T-modell,
i hvilken som helst stand kjøpes.
Thorvald Kompland.
Post og telefon Tonstad.

Buick 37,
ser. 40, kubbegir og clutchaksel kjøpes. Tlf. 68 94 41.

BILDELER REKVISITA

Komplett Ford V 8 motor, 85 hk. m/ girkasse til salgs Nyoverhalt. T. 68 45 73.

BAKAKSLER
til de fleste bilmerker på lager. Aksler leveres etter bestilling på kort tid.
A/S Fredriksen & Co. Ltd.
Akersgt. 1.
Sentralbord 41 73 15.

MELLEMAKSEL
til Opel 1,2 l — 1,8 l. eller varevogn 1,3 liter tilsalgs. Nilsen. Tlf. 69 92 16.

BRUKT GUMMI
Stort lager nå
NORSK GUMMISERVICE A/S
Litletorget 1. Telefon 414653.

Solid bilpresenning til salgs.
Telefon 55 93 46.

Blokk m. stempler, bolter, fjærer fabrikknytt, til Opel Kadett 37-39 m. selg. Telefon Skien 4779, kl. 17—19.

REPARASJONER — SERVICE

Oppretting av biler fagmessig Forhåndspris avtales Tlf 37 46 61

GARASJE — OPPLAG

Garasje ønskes leid for liten privatbil. Tlf. 37 79 57 eller bill. mrk. «10184».

FORSKJELLIG

Leie av lastebil
Min. 3 tonns lastebil, med ell. uten sjåfør, ønskes leid for lengere tid. Fordelaktig. Arrangement.
FRITHJOF RASMUSSEN,
Stenersgt. 24, Oslo.

Ford 1937 mod. åpen varebil byttes i pent brukt Opel Olymp. eller lign. Bm. «16495 Real».

Pen, god 4 s. Renault, 36 mod., byttes i større amer. bil. Mellomlag. Billett mrk. «10157 Kvalitetsvogn».

Dyr, Jakt, Fiske

Alle typer rasehunder til salgs. Norsk Hundesentral, Kongensgt 17. T. 41 84 84

Gordonsetterhvalp, 8 uker gl., beste avst. tils. Tlf. 44 80 67.

FORSKJELLIG

Halvautomatisk rifle tilsalgs. Ca. 100 skudd følger. Oppgi pris og telefon. Bill. mrk. «16410 U.S.».

Omsetning av hunder. Psykologi, dressur, forpleining.
Norsk Dyreinstitutt.
Bygdøy allé 65 IV. Tlf. 55 00 77.

God s. ny automathagle, kal. 16, selg. ell. byttes. Savoge fuglerifle kal. 250—3000. Bm. «10138».

Møbler

Kontormøbler i godt utvalg.
HARALDSSON A/S, Kongensgt. 16
Sentralbord 41 37 36

Enkel divan, som ny, til salgs grunnet flytning. Kr. 75.—. Aase, Ullevålsleieren, hus 11 (ved stadion).

Solid spisestue (møttetre) til salgs for takstpris. Eksp. anv.

Pent brukt bokhylle
rim. tils. T. 55 97 52.

Lys eik spisestue, moderne, lite brukt, selges. Tlf. 37 86 91.

Dobb. divan på ben og vrimaskin tils. Eksp. anv.

Spisebord, gml., firk., 3 fjeler, tils. T. 46 64 86 for kl. 16.

Brukt, ren kassedivan til salgs. Bm. «16474».

Pent brukt spisestue tils. Enok Løvaas, Korsgt. 25. T. 37 78 70.

Gammelt, verdifullt elk skatoll til salgs kr. 800.—. Bm. «16461».

Pen stellekommode tilsalgs kr. 70.— Eksp. anviser.

Mahogni skriveb. svennepr., beste karakter, selg. gr. plassm. Bm. «16414».

Sjelden anledning!
Nytt salongmøbl., sofa, 3 lenestoler, spesialbestilt, skal selges øyeblikkelig, derfor rimelig. Tlf 55 06 67.

KJØP

Brukte møbler, divaner
og senger kjøpes. K. Jonassen, t. 68 07 17

Spisestuer, soveværelser
og enkeltmøbler av alle slags kjøpes Telefon 53 67 92

Spisestue, soveværelse, salong m. v. kjøpes kontant Ring 41 42 16 - 41 42 53.

Pen spisestue og soveværelse kj. str. priv. Bm. «16505 Helst moderne».

Bjørk hj.skap, salongbord og smamobler ø. kj., gjerne uoppusset. Tlf. 42 73 73.

Brukte spisestuer kjøpes kontant. Enok Løvaas, Korsgt. 25. T. 37 78 70.

Brukte møbler kj. T. 37 66 74

Musikk - Radio

Ny RADIO?
«WOLD på GRØNLAND»
har utvalget!
Lempelige avbetalingsvilkår.
R. Wold - Grønlandsleiret 13
Oslo. — Tlf. 68 01 48 — 68 36 39.

3-korig pianotrekkspill tils. kr. 750. Bm. «10119».

Platespiller m. god Oslomottager selges rimelig. Tlf. 46 23 59.

God radio, 5 rørs Philips i tipp topp stand tils. Kr. 300.—. Tlf. 68 65 08.

Nydelig radiogrammofon tils. for kr. 700.—. Tlf. 55 10 30.

Pent og solid piano tils. Pianokomp., Teatergt. 13, fra kl. 12—5.

Eldre forst.app., vertikalt, 6 x 9, dobb. kond., rim. tils. Bm. «10168».

Reisegrammofon til salgs m. pick up og 10 plater. Bm. «10151 — 200 kr.»

1 komplett slagverk tils. Ubetydelig brukt. Verdi kr. 700. Bm. 10129 Batteri.

KJØP

Piano eller flygel kjøpes kontant privat. Henv. tlf. 46 90 93.

Brukt piano kj. Tlf. 53 57 14

Piano ønskes kjøpt straks. Kontant betaling Telefon 41 41 14.

Br piano kj kont T 42 16 68

Reisegrammofon, pent brukt, til ca. kr. 100.— kjøpes. Bm. «16395».

Gitar kjøpes.
Tlf. 69 50 07 etter kl. 17.

Elektriske artikler

Magasinkomfyr, lite brukt, selges gr. reise. Bm. «10126».

Transformatorer
3—20 kVA, 1000, 230 volt + 10 % regul. tilsalgs. Tlf. 44 21 94.

Nullspenningsbryter m. tavle og 60 amp. sikringer, 1 stjernetrekantvender 25 ampere ny, samt 1 motor 100 watt, åpen, 1400 omdr., tilsalgs. Tlf. 68 49 19.

Lite Elektrolux kjøleskap selges. Bm. «16513».

KJØP

Bondekone ønsker kjøpt godt kjøleskap, gj. brukt, men fullt brukbart. Bm. «2002 Konferanse snarest».

Bøker - Frimerker

KJØP

Samlede verker,
for øvrig alt av god ny og eldre litteratur kjøpes. Henter i Oslo. Strøms Antikvariat, Karl 12tes gt. 12. T. 41 60 84.

Forskjellig

Bjørk skogsved og bakhun tils. tilkjørt. Herman Lorentzen. Tlf. 41 42 10.

Sommertørket ved, oppkappet i sekker, selges for kr. 3 tilkjørt. Tlf. 42 65 28.

Nærfotograferingsutstyr
f. Contax, lysbilledapp. for filmstrips selges. Bm. «10051».

Pistoler for sprøytemaling til salgs. Tlf. 33 46 48.

Grunnet reise selges: 1 hjørneskap fra ca. 1680, åkleder, kister, tegn. av P. Palle Storm og K. Espolin Johnson, malerl av Kongsvold, bronserelieff av Schioll etc. Tlf. 33 46 48.

Husk branntaren
Godkjente kjemiske brannslokkingsapp., skum og vann lev fra lager
GROVE KNUTSEN & CO.
Storgt. 2 — Telef. 33 11 02

Har De slike plager mellom TÆRNE?

Rød hud, sprekker, irritasjoner, dårlig lukt?

For å avhjelpe disse ubehageligheter, gni Deres føtter omhyggelig inn med den nye Saltrates Crème. Lett og behagelig å bruke. Huden blir fin og myk igjen. Brenning og irritasjon forsvinner. Saltrates Creme er antiseptisk, beskytter mot infeksjon. Fetter ikke, setter ikke flekker. Føres av de fleste parfymerier og apotek. Rimelig pris.
C 252.

Stor damaskduk m. 12 servietter tilsalgs. Tlf. 44 23 35.

En ny fyllepenn selges. Treffes mellom kl. 10—12 5/1—49. Eksp. anv.

Bijardbord, elk. 235 × 125, manglar bein, til salgs. Tlf. 46 45 37.

Barnevogn m. madrass, som ny, tils. Tlf. 46 45 37.

Ny kinesisk supeduk, servietter - 12 pers. tilsalgs. Tlf. 46 21 08.

Velta 24 - 36 mm. aut. avst. innst. dybdek. tab. comp. rap. Bl. 2—500 sek. B. 1561

Kodak Retina, ny, til salgs, med 20 ruller film. Tlf. 42 46 94.

Noen nye broderte duker selges. Tlf. 44 03 44.

Glansepresse 27 × 32 s. Billett merket «1549 — 100».

En varesykkel med tilhenger, 4 store kjelker 1,85 × 0,75. 1 fiskekjelke med styrestang + 3 hustelefoner. Telefon 55 13 54.

1 provebyste str. 40, 1 salongbord og 1 barnestol til salgs. Tlf. 68 98 75.

«Malerolje»,
urasj., ca. 200 kg tilsalgs. Bm. «16436 — Maksimalpris».

Pen, nyrenset babypose til salgs. Beck, Schultz gt. 16, III.

Ny Parker «51» selges.
Bm. «16502».

2 nye gyngestoler gr. pl.m., hockeysk. nr. 40. Tlf. 44 08 14.

Nytt Kodak-Retina II — f. 3,5 Ektar, 1—500, compur rapid, innebygd avstandsmåler. Tlf. 46 21 08.

Maleri: «Haugianerne» (kopi)
Størrelse 1,30 × 1,00, selges. Telefon 69 50 32.

KJØP

Flaskecentralen
Vi renter flasker, filler og metaller Telefon 37 36 14 - 37 09 75

Vi venter på Deres flasker, filler, metaller, fat m. m. Ring tlf. 37 31 17.

Rococo kjøp fine ant. og gml. saker sølv, tinn porsel. fat., glass gode priser. T. 68 21 16 kl. 12—16 St. Halv gt. 31

Fotoapp. f. plater 6x9 kjøpes, event bytte i rullf.app. Bill. mrk. «4442».

Se her!
Vi kjøper filler, flasker, malm, metaller og defekte bilbatterier. Henter på dagen i Oslo-Aker og Bærum.
K. Liers Eft., Skraphandlerforretning.
Astridsgt. 2. T. 46 29 31.

Verdifullt maleri
ønskes kjøpt. Gude e. a. T. 44 02 60.

Pent brukt sportsvogn ønskes kjøpt snarest. Tlf. 69 37 08.

Tvilling barnevogn ønskes kjøpt.
Bm. «16426 - Pris».

Tomsekker kjøpes
Tlf. 41 21 95.

En flytbar kiosk ønskes kjøpt. Bm. «10136 Snarest».

En kleberstensovn og elektr. rulle ønskes kjøpt. Tlf. 41 09 40.

Flasker, filler kj. T. 41 09 18

Bygningsartikler

Dører og vinduer,
trapper og kjøkkeninnredninger til salgs for hurtig levering.
A/S TRELASTAGENTURET
Havnegata 1 Telefon: 41 05 41 — 41 17 10

Nyhet
i isolering
Forlang brosjyre.

A/S KORKINDUSTRI
Konowsgt. 9, Oslo.
Tlf 68 14 73 - 68 25 82 - 68 26 20

4 små koksovner, nye, selges.
Bill. mrk. «10087».

Mustad Bjørneovn brukt, men i utmerket stand, tilsalgs. Henv. tlf. 46 52 79

Bjørneovn nr. 16 selges. Li-Fo, Lilletorget 1. Tlf. 42 55 79.

Parkettstav
tørr og fin i større og mindre partier tilsalgs. Bm. «16458».

Eikelister. Alt i lister utføres etter bestilling. Bm. «16459».

En del gammelt tømmer til salgs. Hyttetømmer.
R. Marthinsen, Sørumsand.

Harde fiberplater 3½ mm.
2000 stk. 50 × 61 cm.
2000 stk. 46 × 55 cm.
BYGGSPESIAL
Telefon 41 49 49 — 41 48 16.

30—40 kbm. 1. kl. utsortert 6" laftetømmer tils. Tilkj. jernb.st. Bm. 16479.

Ca. 100 hl. stubbloftsleire rimelig til salgs. Tlf. 69 05 92.

Gummi skytematter
for fjellsprengning tils. 3 størrelser.
Gummi-Industri,
Høytorget, Drammen. T. 5793.

KJØP

Ovner kjøpes. Johan Hafsten, Karl 12tes gt. 9 Telefon 42 34 07.

Fyrkjele 15—20 kvm ønskes kjøpt. Telef. 37 22 35.

Brukt jerntrapp
til utvendig bruk, kjøpes.
Tlf. 37 44 49, etter kl. 17 tlf. 46 85 44.

Gamle ovner kj. T. 41 09 18

Ovner og komfyrer kjøpes. Hus og Varme, Vognm.gt. 2. T. 41 40 45, 69 45 68.

Fyrkjeler, radiatorer, rør, ovner m. m. kjøpes. Johan Hafsten, Karl 12tes gt. 9. Tlf. 42 34 07.

Kontor, butikkutstyr

Joli pengeskap nr. 7 tils., som nytt. Telefon 42 14 91.

Skranke
med hyller og skyvedører. 1 m. høy, 4 m lang og 40 cm bred, tils. Som ny. Telefon 42 14 91.

Skrivepult,
77 cm bred, 147 cm lang og 80 cm høy, til salgs. Bra. Tlf. 42 14 91.

Brukt skrivemaskin tilsalgs.
Bill. mrk. «16291».

Regnemaskin, som ny, til salgs.
Tlf. 46 36 32.

KJØP

Kan De skaffe oss reiseskr.m., kontorskr.m., regnem. Solid bet. Tlf. 33 31 62.

Arkivskap for brev, 3 a 4 skuffer, ø. kjøpt. Tlf. 42 61 22.

Maskiner, verktøy

2 stk. ammunisjonskasser nr. 36
til salgs. Som nye. Tlf. 44 14 30.,

Deutz diesel,
6 syl. dieselmotor, 55 hk., 1500 omdr. komplett i driftferdig stand m. reg. for stasjonært bruk. Bm. «9951».

Maskiner, elekt. motorer, generatorer, lysanlegg og anleggsmateriell m. m.
OSTLANDSKE MASKIN A/S
Strømsveien 17. Tlf. 68 52 97.

Støpestål kar 4 m.x1 m, rustfritt og syrefast tilsalgs. Bm. 4421 Rustfritt stål

Cut-Awl skjæremaskin for papp tilsalgs
Telefon 41 21 95.

Singer symaskin, brukt, tilsalgs. Bill. mrk. «16427».

Helkapslede motorer
fra lager, 7½ hk. og 15 hk., 1400 omdr., 10 og 15 hk., 1000 omdr. Alle 220—380 v., 50 per., 3 fas. 1 stk. 10 hk. dr.b. 1400 omdr.
Tlf. 41 19 82.

Oljebryter
Innendørs oljebryter for 20 kv. 200 amp. brytningseffekt 50 mva. Asea samt støtteisolatorer, til salgs. Lunde Kraftverk, Telemark.

God tråsymaskin tils. Tlf. 41 64 73.
City Symaskinverksted
Akersgt. 47, II. 2. oppg. Citypassasjen.

Rco silver motor, oppslipt m. nye lager, til salgs. Tlf. 68 44 77.

Elektrisk anløpningsovn til salgs.
SANDER & CO. A/S, Skippergt. 30, tlf. 42 36 87.

Oljetanker
Sylindriske 2000 liter, firkantede 2000, 4500, 12.000 liter, tilsalgs. Hurtig lev.
OYE & CO. A/S, Bredgt. 17 I, Oslo. Tlf. 68 30 35.

KJØP

Tegnemaskin ønskes kjøpt.
Bm. «10116 Stud. N.T.H.»

Maskiner motorer, elektr. materiell og apparater m. m. kjøpes.
ELEKTROBRUKT
Akersgt. 61 Tlf 33 10 39

Addisjonsmaskin,
event. kalkulasjonsmaskin, kjøpes.
T. 42 51 27.

Elektriske motorer,
maskiner, instrumenter kjøpes og selges ELEK. Thv. Meyersgt. 71. Tlf 37 07 86

Brukt, men i brukbar stand, ønskes kjøpt tykkelseshøvel, helst 1 bredde 30 til 40 cm.
C. Tidemann & Sønner
Tlf. Ytre Hobøl 22.

Gravemaskin,
brukt med ca. 0.5kbm. skuffe, fortrinsvis dieseldrevet, kjøpes. Tilbud med opplysninger sendes Bm. «4452».

Kjøper nye eller brukte omformere
fra vekselstrømt til likestrøm, eller likestrømsdynamoer. Den ønskede ytelse 4000 amp., 150 volt likestrøm ved kjøp av dynamo alene 750 omd./min. Vi ber om tilbud på lignende maskiner også. Tlf. 44 85 47 eller bill. mrk. «10153».

Elektriske maskiner
Vi kjøper og selger elektriske maskiner og aggregater Eget verksted.
A/S ELEKTROMASKIN, Bernh. Getz gt. 3 B. Tlf. 33 31 22 - 33 33 53.

Eksenterpresse
10—20 tonn eksenterpresse i god stand ønskes kjøpt snarest.
GEDDE & CO. A/S. Telefon 42 42 79.

Kopieringsmaskin
Brukt, men god kopieringsmaskin for fremstilling av skafter, ønskes kjøpt.
C. GULLICHSENS SØNNER A/S
Telefon 1029 — Fredrikstad — Telefon 1029.

1 à 2 mekaniske vevstoler
med motor, i god stand, kjøpes av mindre suvenir-fabrikk. Henv. **o.r.sakf. Martin Onsager,** Motzfelds gate 1. Tlf. 68 48 81.

Personbil — jerndreiebenk
Jerndreiebenk, ca. 2 m dreielengde, ønskes kjøpt eller byttet i 5-seter personbil (amerik.). Telefon 37 73 91 eller bill. mrk. «7509».

Ur - Smykker

1 par gull forl.ringer byttes med sykkel, aktuelt el. s. Bm. «10124».

2 par d.skøyter, nest. ubr. st. 38. Henv. H. Gulbrandsen, Enga 1 II, lørd. etterm.

Dame armbåndsur, gull dublé, selges for kr. 80. Bm. «16485».

Gull herrekjede, gull dame armbåndsur, gull lenkearmbånd, tils. T. 69 52 96.

KJØP

Gull og diamanter, smykkesteiner alle farger perler sølv kjøpes **Hroar Prydkontor** Kirkegt. 15 vær. 625

Gammelt gull og sølv, diamanter, smykkesaker kjøpes. Gullsmed Martin Sunde Storgt. 8 Oslo

Diamanter perler gull sølv smykkesteiner i alle farger kjøpes. Juveler K. M. Biørnulsen Torvgt. 9

Diamanter, gull og sølvgjenstander kjøpes, også lånesedler på samme. H. Kristoffersen, Calmevergt. 9.

Vi kjøper
alt i gull og sølvgjenstander diamanter porselen plett og alt i antikviteter samt lånesedler på samme. Gode priser
KLEMETSENS MARSJANDISE
Grønlandsleiret 27 Telefon 68 15 75

Godt herregullur og kjede samt en større ting i sølv kjøpes. Bm. «10096».

Gamle gull- og sølvgjenstander. Også defekte kjøpes. Bill. mrk. «16416».

Ur, gull- og sølvgjenstander, diamanter, foto, kikkert, symaskiner, grammofoner kjøpes, samt lånesedler på samme. Karl 12tes gt. 10, ved Nygt. T. 41 52 62.
A. Bakke - Marsjandiseforretning.

Kjøper gull, sølv, diamanter
Bertelsen, t. 42 57 82. Rosenkrantzgt. 18.

Sport - Sykler

Dame slalåmski m. bind. til salgs, som nye. Bm. «10155 Kr. 75».

Pene danseskøyter nr. 38 til salgs. Tlf. 37 76 43 etter 4.

Lengdeløp nr. 41, 1 pr. hockey nr. 40 til salgs. Bm. «10179».

KJØP

1 eller 2 soveposer ønskes kjøpt. Bill. mrk. «16415».

Mat og drikke

Poteter
Trenger De komplettere Deres forsyning. Ring 68 48 70 (Bringer)

Leie av forskjellig

Smokinger og livkjoler,
mørke dresser, formiddagsantrekk skjorter og sko utleies **Selskapsgarderoben** Dronningensgate 2 Tlf 41 35 61

Diva Ekskl. Nyh. Capes. Brude-selsk.kj utl. Bogstadvn. 5 inng. Sporveisgt. innkjørselsp. ved Rosenb. kino. T. 46 01 89

Stort utvalg i nytt mod. brudeutst selskapskj., caper, karnevalsdrakter. Inng v. skiltet fra Holbergsgt. 6. III T. 33 18 43

Nye smarte brude-, aftenkj. utl. priv. e. kl. 18. Bratlie, Pilestr. 63 B V. 6922 80

Ekskl. nytt! Brudeutstyr, selsk.kjoler, smokinger, livkjoler utleies. Halvorsen. Brugt. 24. IV. Telefon 42 00 88.

Selskapsklær og karnevalsdrakter utleies. Telefon 46 24 79.

Smokinger, livkj. utl. Hedmarksgt. 10. Vålerengens Festklærbyrå, tlf. 68 08 62.

Mod. dobbeltsp. smoking i alle stor. utl. Geitemyrsvn. 74, I, tilv. Etter kl. 13.

Smokinger, livkjoler utleies. Thv. Meyersgt. 77. Telefon 37 57 89.

Stilling ledig - Menn

«X» Avskrivningskontor Grensen 12 **Attester — sanger — mangfoldigg.**

Hurtigkop. av attester. Oversettelser «Speed». O. Slottsgt. 9 Tlf 42 46 01

OSLO AVSKRIVNINGSKONTOR
Stortingspl. 7. Mangf., avskr., oversett.

Presto avskrivningskontor
Karl Johgt. 20, Egertorget. T. 41 17 14. 1. kl. avskrivning og mangfoldigg.

Mens De venter, attester, sanger, brever, kontrakter, søknader etc.
RASK, Akersgt. 39, II (8—6).

Viscrgutt
Veloppdragen gutt 15—16 år får god post.
H. Horn & Co.
Egertorget

Maskinmester
søkes til våre kraftstasjoner og fabrikker. Vedkommende må være fullt fortrolig med generatorer, motorer, høy- og lavspente elektriske anlegg. Bør også ha kjennskap til hydraulisk maskineri.
Tiltredelse mars/april 1949. Lønn etter avtale. Egen bolig. fri pensjon. Ansøkning med attester og personlige opplysninger.
A/S MERAKER SMELTEVERK
Kopperå.

Ung mann
som vil lære eller med 2—3 års øvelse i kolonial og kjøtt, får god post. Bill mrk. «12536» til A/S Høydahl Ohme, Oslo.

Vulkanisør
for bilgummi som kan arbeide selvstendig, og 1 læregutt søkes.
JØRGENSENS VULKANISERING
Møllergt. 32. Tlf. 41 52 54.

Byselger
som besøker tobakksforretninger får medta likøressenser på prov.
Telefon 33 37 00.

Urmakerlære
Ung gutt (16 år) med lyst og anlegg **kan** få plass straks.
Urmaker G. Smefjell, Thv. Meyersgt. 30

Unge hjelpearbeidere søkes
G. W. Linnekogel & Søn A/S
Henvendelse bedriften Skøyen.

Dyktig baker
får post nu eller senere gr. imigrasjon. Brækken, Grefsen, telefon 37 61 97.

Vaktmenn
Vi ansetter nu distriktsvaktmenn. Vandels- og boteattest fra politiet medbringes. Henv. kl. 12.30 til 15.
A/S NORSK VAKTSELSKAP
Stenersgt. 9, II.

Ung mann
med handelsskole og helst med øvelse i maskinskrivning får ansettelse snarest på vårt kontor. Skriftlig ansøkning sendes
P. Munthe-Kaas, Assuranseforretning, N. Slottsgt. 7 — Oslo.

Reservelegestillingen
ved Glittre sanatorium er ledig fra 1. mai 1949. Lønn som ved statens øvrige sanatorier. Familiebolig mot de til enhver tid gjeldende fradragsregler. Pliktig medlemskap i Statens Pensjonskasse. Ingen privatpraksis uten direktørens samtykke. Søknad stilet til Sosialdepartementet sendes overlegen ved Glittre sanatorium, Hakadal, innen 15. februar. Ansettelsen gjelder for 2 år, og overlegen kan anbefale 1 års kontinuasjon.

Ledig stilling som ekstraordinær dommerfullmektig.
Ved Oslo byfogdembete, 1. avd. er ledig for tiden inntil 1. januar 1950 en ekstraordinær dommerfullmektigstilling II. Vanlige lønnsvilkar etter regulativet. Tiltredelse snarest. Søknader med opplysninger om helbredstilstand kan sendes til byfogden i Oslo, Tollbugt. 12, innen 15. januar 1949.
Oslo byfogdembete, 26. des. 1948.
Jørgen Scheel (sign.)

Skiftformenn
Vi søker skiftformenn med praksis fra wallboard- eller papirindustrien.
Norsk Wallboardfabrikk,
(Sorl. A.E.) Vikeland, Vennesla.

Blomsterforretning
Til moderne forretning i byens beste vestkant søkes: **1. kl. binder og dekoratør, øvet ekspeditrise, yngre binderielev, visergutt.**
SIGURD E. ROLL, tlf. 41 32 61.

Netthendt gutt
i 15-års alderen, som virkelig vil gå inn for å bli en dyktig fagmann, kan tas inn nu. Renslig og lett arbeid.
LEIF LOFSBERG, Lærvarefabrikk,
Grønlandsleiret 25, Oslo.

2 dyktige stanse- og verktøymakere
får fast, godt lønnet arbeid.
EINAR RUSTAD, Harbitz Alle 5 B, Skøyen.

Handelskandidat søkes
Industri- og handelsvirksomhet søker straks yngre mann med handelshøgskole for å modernisere bokholderiet, driftsregnskap, selvkostberegninger etc. Ansettelsestid 1½ a 2 år. Skriftlig søknad med attestavskrifter og fullstendige opplysninger sendes
hr.advokat H. U. SVERDRUP THYGESON, N. Slottsgt. 2.

Representativ
herre med bevislig gode resultater i annonseakkvisisjon kan få ansettelse som representant for gode reklameforetak. Øvelse i journalistikk og kjennskap til fremmede språk en fordel. Ansøkninger med attestkopier og referanser sendes bill. mrk. «10034 Behagelig samarbeid».

Maskinsjef
søkes til M/T «Bramora», 15.000 dwt. dobbeltvirkende M.A.N. Tiltredelse Antwerpen ca. 25. januar 1949.
LUDVIG G. BRAATEN, H. Heyerdahls gt. 1. Tlf. 42 05 38.

Førsteklasses billakerer
får fast ansettelse ved Fjeldhus Bruk Karosserifabrikk. Akkordarbeid. Det reflekteres også på en som er kyndig i skriftmaling. Henv. tlf. 68 31 65.

Revisorassistent
I et av de større revisorfirmaer i Oslo er plass ledig for en ung, velutd. mann som assistent. Tiltredelse snarest mulig. Bm. «10104 — Begynnerstilling».

Yngre hjelpearbeidere
får ansettelse ved vår bedrift. Henv.
Kristiania Kunst- og Metalstøberi A/S, Øvre gate 7.

Altmuligmann
som er bil- og hagekyndig samt fortrolig med småreparasjoner i hus, kan få godt arbeid. Oppgi utførlig tidligere virksomhet, alder, familieforhold og referanser. Bill. mrk. «9381 — Pålitelig».

Hjelpearbeidere antas.
Elektroskap Norsk A/S, Sandakerveien 114.

Verkstedgutter antas.
Elektroskap Norsk A/S, Sandakerveien 114.

Hjelpearbeidere søkes
til opplæring i pakking og filing av motorfelt.
VIKING ELEKTRISKE FABRIKKER
Theresesgate 31.

Støpejernborer
får godt avlønt, varig akkordarbeid i mindre fabrikk. Bill. mrk. «9382».

Elektriske montører
Elektriske montører eller hjelpemontører får arbeid nå eller senere.
RUD. ANDRESENS ELEKTRISKE VERKSTED
Rosenkrantzgt. 9. — Telefon 41 09 67.

Byggeleder
Erfaren byggeleder med praksis fra større byggeforetagender og med god teknisk utdannelse, søkes for vårt nybygg i Steinkjer for tiltredelse straks.
Bygget som oppføres i betong og mur, innehelder bl. a. kino- og teatersal, festsal, kontorer, badeanlegg med svømmehall.
Antatt byggetid ca. 2 år.
Kvalifisert søker kan påregne gode lønnsvilkår.
Søknader med attester sendes **A/S SAMFUNDSHUSET, Steinkjer,** innen 20. januar 1949.

Kjemi-ingeniør eller kjemiker
søkes for selvstendig bearbeidelse av spesielle forskningsoppgaver vedrørende saltsildtilvirkningen, eventuelt for å assistere en av instituttets ingeniører. Stillingen er midlertidig, og lønnes etter kvalifikasjoner med midler stillet til rådighet av næringsdrivende. Tiltredelse snarest mulig. Søknad sendes **Fiskeridirektoratets Kjemisk-Tekniske Forskningsinstitutt,** Bergen, innen 15. januar.

Kantinebestyrere
skal ansettes ved norske kantiner i Tyskland. Søkere med praksis fra restaurant og butikk vil bli foretrukket. Kontraktstid minimum 1 år. Personlig henvendelse med skriftlig søknad og attestkopier til kontorsjefen, **Forsvarets Kantiner,** Drammensveien 161, Skøyen pr. Oslo.

Visergutt får post.
A/S POLYFOTO, Tordenskjoldsgt. 3.

2. maskinist,
anbefalt, søkes snarest til m/s «Gausdal», B. & W. motorer, 3200 HK. Tiltredelse Bombay. **Boe & Pedersen,** Kirkegt. 6 B, Oslo. Telefon 42 40 62.

Ung gutt
får plass som kontorbud straks.
CENTRUM KLISJE-ANSTALT, Stortingsplass 7.

Allsidige, dyktige
snekkere
søkes.
C. A. JOHANSSON SNEKKERIFABRIKK A/S

Elektriske montører
får straks ansettelse.
H. J. Christensen A/S
Ths. Heftyesgt. 52. — Telefon 44 01 31, 55 12 74.

Bud
kan straks få plass ved vårt kontor.
AKSEL HOLMSEN, Sølv-Emaljevareverksted, Stockholmsgt. 6. Tlf. 37 29 01.

Ung mann
får post i en gros forretning. Skriftlig henvendelse til
HALVOR RASMUSSEN — Øvre Slottsgt. 27.

Driftsingeniør
En høgskoleutdannet maskiningeniør søkes som driftsingeniør ved vår fabrikk på Gjøvik. Nyoppført enebolig står til disposisjon.
O. MUSTAD & SØN, Postboks 79, Oslo.

Benkesnekkere søkes.
H. Krogstad snekkerifabrikk, tlf. 41 60 02.

Ledige sekretærstillinger i Handelsdepartementet
I Handelsdepartementet, Direktoratet for Eksport- og Importregulering, er ledig en del sekretærstillinger. Stillingene ønskes besatt med søkere som har høyere, fortrinnsvis juridisk, utdannelse.
Se for øvrig «Norsk Lysingsblad» nr. 305 av 31. desember 1948.

Kontorassistent,
rask og nøyaktig, søkes snarest.
P. MEYER, Solplassen 1, Oslo.

Pensjonist e. l.
får lett post for indre budtjeneste ved vårt trykkeri.
ALLERS FAMILIE-JOURNAL

Bransjeforbund
Ung mann som er bokholderikyndig søkes til herværende bransjeforbund. Oppgi lønnsforlangende. Bill. mrk. «9390 Helst straks».

Til mitt verksted søkes:
2 opprettere.
2 mekanikere (fagarbeidere).
Tiltredelse snarest ved henvendelse til verksmesteren i Kingos gt. 10 B.
ERIK B. WINTER

Bildeler og rekvisita
Yngre mann med erfaring i innkjøp, søkes til herværende en gros-firma. Skriftlig ansøkning med attestkopier. Bill. mk. «123» til Fabritius Reklamebyrå A/S, Oslo.

Lettere budtjeneste
Rask, dannet gutt får straks god post.
Nielsen & Danielsen A/S, Tollbugt. 25 VI. Tlf. 42 19 75.

Gutt, 15—16 år,
får lett og god post på vårt verksted. Henvendelse
DAG BENTZEN & CO. A/S — Karl Johansgt. 20.

Hjelpearbeidere
inntas i vårt jernkonstruksjonsverksted. Henv. driftskontoret.
A/S VULKAN, Møllerveien 2, Oslo.

Hovedbokholder
søkes for snarlig tiltredelse til større treforedlingsbedrift på Ostlandet. Ansøkninger med lønnsforlangende og attestkopier (returneres ikke) samt referanser til Bill. mrk. «12570 Hovedbokholder» til A/S Høydahl Ohme, Oslo.

Opplæring til spesialarbeidere
Hjelpearbeidere i alderen 20—30 år ansettes for opplæring i våre stål- og valseverkavdelinger (skiftarbeid). Husrom kan ikke skaffes. Personlig henvendelse til vårt kontor i tiden mellom kl. 10—11.
CHRISTIANIA SPIGERVERK, Nydalen.

Elektroingeniør — Teknisk sekretær
Høgskoleutdannet elektroingeniør (sterkstrøm) med solide teoretiske kunnskaper og med interesse også for den forretningsmessige side av produksjon og salg av elektrisk kraft, søkes til vårt kontor på Hafslund ved Sarpsborg.
Ansøkere med erfaring fra arbeid i elektrisitetsforsyningen foretrekkes.
Lønn etter overenskomst. Ny, moderne bolig stilles til rådighet.
Ansøkning, bilagt bekreftede avskrifter av eksamensvitnesbyrd, attester og helseerklæring sendes
A/S HAFSLUND, Hafslund pr. Sarpsborg

Bygningsingeniør
Ved Kaggefossanlegget er stilling ledig for en bygningsingeniør med høgskoleutdannelse og helst med erfaring fra vannkraftanlegg. Lønn etter overenskomst. Ansøkninger bilagt attester og med opplysning om når stillingen kan tiltres, sendes Drammens Arbeidskontor innen 20. januar 1949.
DRAMMENS ELEKTRISITETSVERK

Skopinner
håndpinner for toffelfabrikasjon ansettes straks over nyttår.
EGRONTIM, Grønlandsleiret 26. Tlf. 68 52 51.

Visergutt
Pålitelig gutt får plass.
L. NÆVESTAD, Aut. elektrisk installatør.
Tollbugt. 7, tlf. 42 35 69.

Norsk Motor-klubbs hovedstyre
søker generalsekretær og leder av N.M.K.'s forsikringskontor. Stillingen er heldags og vedkommende må disponere minst 3 kontorer. Lønn ca. 12 000.—. Søknad sendes: NORSK MOTOR-KLUBBS HOVEDSTYRE, Kr. Ødes gate 8/10, Oslo, merket :Søknad.

Yngstemann søkes
En gros-forretning — allsidig — lærerikt arbeid.
ALEXANDER ERIKSEN & CO.

Skreddere
UKESVENNER og STYKKSVENNER søkes.
A. GRANAAS

Ledig byråsjefstilling i Handelsdepartementet
I et nyopprettet kontrollkontor med sakområde som omhandlet i St.prp. nr. 131 (1948) er ledig en midlertidig byråsjefstilling. Stillingen ønskes besatt med søker som har høyere utdannelse og helst erfaring fra offentlig reguleringsvirksomhet.
Se for øvrig kunngjøring i Norsk Lysingsblad nr. 299 for 23. desember 1948.

Visergutt
2 gutter får lett post straks.
PHOTOSTAT Lyskopianstalt, Pilestredet 15 B, VI.

To kjekke gutter
som visergutter og hjelpearbeidere i trykkeriet får gode plasser.
STAMNES BOKTRYKKERI, Rådhusgt. 30.

Reisende — Kortevarer
Yngre salgskraft, helst med egen bil, får god avlønnet stilling. Garantert minstelønn kr. 9000.—. Bm. «7550 Sørlandet».

Yngre handelsgymnasiast
søkes til vårt sekretariat. Skriftlig søknad med utførlige opplysninger sendes
NORSKE RØRGROSSISTERS FORENING, Lille Grensen 5, Oslo.

Akkvisitør
Til vårt finansinstitutt søkes en dyktig og erfaren akkvisitør til akkvisisjon innen avbetalingshandelen. Ref. ønskelig. Bm. «9389 Provisjonsbasis».

Benkesnekker og maskinsnekker
vant med de vanlige maskiner, får plass.
Hausmannsgatens Snekkerverksted, Hausmannsgt. 6, v. 521.

Vi søker autogensveiser
til vår stålrørmøbelfabrikk. Akkordarbeid.
EINAR RUSTAD, Harbitz Alle 5 B, Skøyen.

Butikkekspeditør
Ekspeditør med godt kjennskap til papirbransjen og som kan demonstrere forskjellige tegneinstrumenter, får plass straks.
Personlig henvendelse med attestkopier.
Moltzau & Co
Storgata 19. — Telefon 33 34 80.

Dyktig platemann
og en kvikk læregutt får straks ansettelse hos
LUNDE & LØFSTAD, Fr. Nansens vei 14. Tlf. 46 38 46.

Post ledig
for en dannet mann, som har erfaring i hotell og gårdsbruk. Bm. «9386 — Fjellet».

Kjemiker
Vi søker kjemiingeniør med god utdannelse og praksis, helst fra treforedlingsinstruien.
Norsk Wallboardfabrikk,
(Sorl. A.E.) Vikeland, Vennesla.

Ekspeditør til bensinstasjon får midlertidig ansettelse. Bm. «1576 Ordensmann».

Sliper
Forniklingsverksted søker sliper til akkordarbeid. Bm. «1572».

KONTORMANN
med øvelse på bokholderimaskin får straks post.
Skriftlig søknad sendes
Forsikrings-Aktieselskabet
NORDEN
Kirkegt. 26 — Oslo.

Riksrevisjonen
Ved Riksrevisjonens stedlige revisjon ved Statens Kornforretning er ledig en stilling som fullmektig. Grunnlonn inkl. tillegg f. t. 6370 kr.
Søknadsfrist 15/1—49.
Se for øvrig Norsk Lysingsblad nr. 304 for 30/12—1948.

Maskinist
med god praksis i damp-, diesel- og elektriske anlegg, samt kyndig reparator søkes snarest til vår bedrift på Sørumsand.
E. A. HAMMER A/S
TRELASTFORRETNING
SØRUMSAND TREVAREFABRIKK OG HØVLERI

Visergutt
får post.
KARDEX & SYSTEM A/S,
Prinsensgt. 6.

Nordlandsreisende
kan få medta pen kollekskjon i bijouteri. Billett mrk. «10143 Provisjon».

Selger/reisende
får post i bijouteri-firma en gros. Bm. «10144 Fast gasje — provisjon».

Flink og rask gutt
kan straks få plass. Akkord, god fortjeneste. Henv. **O. Foldvik,** Skofabrikk, Chr. Krohgs gt. 32.

Herrefrisør
får fast plass. H. Tveter, Ruselokkveien 30. Telefon 41 27 46.

Elektriske montører søkes
Rolf Løveid, Sorgenfrigt. 15.
Telefon 46 10 53.

Visergutt
får plass straks. Lettvektssykkel.
GUNNAR HAUG A/S,
Tomtegt. 10 B.

Begynnerpost
Ung mann, interessert i bilrekvisitabransjen, søkes til snarlig tiltredelse. Bm. «7539».

Volontør
Gutt 16—18 år ansettes straks. Vesentlig budtjeneste.
STOR-KO-FA
Storgt. 7 IV.

Vedkapper får arb. straks, helst med førerkort, fra kl. 8-12. Tlf. 69 79 07.

Radiofabrikk i Oslo søker montører og koblere. Henv. Klaveness Radiofabrikk, Storgt. 51.

Revisorassistent får stilling hos o.r.sakf., statsaut. revisor **O. J. Krogen,** Kirkegt. 8. Skriftlig søknad.

Edruel, og ærlig sjåfør får still., godt kjent i Oslo. Bm. «10140 Transport».

Ung kontorgutt søkes.
Oversjø-Spedisjon A/S, Karl Johgt. 8.

Visergutt for motorsykkel søkes.
H. ANT. NILSEN A/S,
Frognervn. 9 C.

Møbelsnekker for innenb. verkst. søk. Johan Ekeberg & Co., telef. 68 52 75.

Øvet sjåfør til lastebil
søkes. Tlf. 37 05 27.

Herrefrisør, flink og pålitel., får fast post. Skøgvn. 8. Bm. «10123».

En mann søkes til rengjøringsbyrå. Telef. 44 25 79.

Røkeri — Fisk
Ung mann vant med fiskerensing får plass. **Otto Olsens Røkeri,** Normannsgt. 16.

3. styrmann — Elektriker
søkes til 15.000 tons motortanker. Henv. Zetlitz-Nilsson, Ziegler og Bang, Karl Johansgt. 21. Tlf. 41 45 04 — 42 28 48.

Visergutt
får hel- ell. halvd.post. Georg K. Andersen, Munthesgt. 25. Tlf 44 74 95.

Akkordarbeid
Ung, sterk mann, 20—22 år, ansettes.
Alf Hellen, Hanskefabrikk,
Hesselberggt. 8.

I Nasjonalforeningen
mot Tuberkulosen for Folkehelsen
er stilling ledig for kasserer og bokholder. Skriftlig søknad med attestavskrifter og lønnskrav sendes Sekretariatet, boks 2457, Oslo. Tiltredelse snarest.

Stilling ledig Menn og kvinner

Dame eller herre
kan få interessant stilling i større forening. Der kreves gode språkkunnskaper, god språksans, interesse for sosialt arbeid, særlig helsearbeid, og evne til å skrive populære brosjyrer og avisartikler. Øvelse som foredragsholder er også ønskelig. Billett mrk. «10148 Kost og helse».

Tilskjærer — Kåper

Dyktig herre eller dame med kjennskap til bedre konfeksjon søkes for tiltredelse senest innen utgangen av januar.

A/S DEN NORSKE KONFEKTIONÆR
Storgt. 51, VI, Oslo

Kontordame/kontormann

med realskole og handelsskole og øvelse i alminnelig kontorarbeid, skal snarest tilsettes ved vår kalkulasjonsavdeling.
Skriftlig søknad med alle opplysninger sendes vår personalavdeling.

STANDARD TELEFON- OG KABELFABRIK A/S
Postboks 749 — Oslo.

OSLO KOMMUNE
Ledige stillinger

OSLO LIGNINGSVESEN

Følgende stillinger er ledige:

7 midlertidige SEKRETÆRSTILLINGER. — Lønn etter kvalifikasjoner slik: Ikl. 8, kr. 9200.— inkl. dyrtidstillegg + 1 tjenestetillegg etter 2 år à kr. 500.—, Ikl. 9, kr. 8400.— inkl. dyrtidstillegg + 1 tjenestetillegg etter 2 år à kr. 500.—.

Det kreves juridisk embetseksamen, statsøkonomisk embetseksamen eller eksamen fra Handelshøyskolen. Det blir lagt særlig vekt på praksis i skattematerien og revisjonsarbeid.

1 fast og 4 midlertidige KONTORISTSTILLINGER i lkl. 11. — Lønn kr. 6400.— + 2 tjenestetillegg à kr. 400.— etter 2 og 4 år. Det kreves god almenutdannelse, handelsgymnasium eller tilsvarende og praksis.

1 fast KONTORISTSTILLING i lkl. 12. — Lønn kr. 5300.— med 3 tjenestetillegg à kr. 400.— etter 2, 4 og 6 år. Stillingen ønskes besatt med en øvet stenograf og maskinskriverske med god almenutdannelse.

Søknad mrk. henholdsvis «785» (sekretærstillinger), «786» (kontorister lkl. 11) og «787» (kontorister lkl. 12), sendes på vanlig kommunalt søknadsskjema med bekreftede avskrifter av vitnesbyrd og attester og meddelelse om når tiltredelse kan skje til **Oslo arbeidskonters merkantile avdeling, Akersgt. 55, innen 10. januar 1949.**

BREIDABLIK OG FAGERHOLT BARNEHJEM, HAKADAL

Stilling som **BARNEPLEIERSKE** er ledig. Det kreves god utdannelse og erfaring i behandling av gutter og piker i alderen 3—15 år. Lønn f. t. kr. 4125.— pr. år inkl. dyrtidstillegg. Hertil kommer 2 alderstillegg à kr. 300.— etter 1 og 3 års tjeneste. For stasjon går fra kr. 1420.— pr. år. Vanlige kommunale ansettelsesvilkår hvoriblant alder under 35 år hvis ikke søkeren tidligere er ansatt i kommunens tjeneste. Søknader med bekreftede attestavskrifter og foto (Polyfoto) sendes under mrk. «1» til **Oslo arbeidskontors sykepleieformidling,** Akersgt. 55, **innen 20. januar 1949.**

FRYDENBERG BARNEHJEM, FRYDENBERGVEIEN 37

Stilling som **BARNEPLEIERSKE** er ledig. Det kreves god utdannelse og erfaring i behandling av piker i skolealderen. Lønn kr. 4125.— pr. år inkl. dyrtidstillegg. Hertil kommer 2 alderstillegg à kr. 300.— etter 1 og 3 års tjeneste. For stasjon går fra kr. 1600.— pr. år. Vanlige kommunale ansettelsesvilkår hvoriblant alder under 35 år hvis ikke søkeren tidligere er ansatt i kommunens tjeneste. Søknader med bekreftede attestavskrifter og foto (Polyfoto) sendes under mrk. «2» til **Oslo arbeidskontors sykepleieformidling,** Akersgt. 55, **innen 20. januar 1949.**

ORKEROD BARNEHJEM, MOSS

Stilling som **VASKERIPIKE** er ledig. Det kreves god øvelse i behandling av vaskerimaskiner. Lønn f. t. kr. 4125.— pr. år inkl. dyrtidstillegg, stigende med 2 alderstillegg à kr. 1500.— pr. år. Vanlige kommunale ansettelsesvilkår hvoriblant alder under 30 år hvis ikke søkeren tidligere er ansatt i kommunens tjeneste. Søknader med bekreftede attestavskrifter sendes under mrk. «3» til **Oslo arbeidskontors industriavdeling for kvinner,** Akersgt. 55, **innen 20. januar 1949.**

Vi søker

UNG DAME til sentralbord, helst med øvelse i maskinskrivning.
UNG GUTT til bud og postekspedisjon.

MERKANTILE FORSIKRING,
Stortingsgt. 8.

Stilling ledig - Kvinner

Flink stuepike får plass i hjem for eldre damer. Tlf. 46 78 53.

Ung pike med pen håndskrift og med interesse for bokføring får begynnerpost nu eller senere. Haaland, Regnskapskontor. Tlf. 68 13 93.

Kjøkkenhjelp
får fast post. Bo på stedet. Henv. Kafé Felix, Olaf Ryes pl. 12.

Flink kjole- og blusesyerske får god post på mindre systue, Majorstua. Tlf. 69 27 65.

Ekspeditrise, øvet i kolonial, får post straks. Henv. mell. 1—5. Tlf. 33 98 58. Jens Kirkeby, Kalbakken, Grorud.

2 flinke piker får post på hospits str. Kost og hus. Tlf. 41 49 58, eller bm. 7508.

Friserdame søkes,
må kunne arb. selvstendig. Bm. «10018».

Humlen Restaurant
søker 1 rengjøringshjelp og 1 pike til oppvask.

Kolonial
Øvet dame får post.
L. Wølneberg, Trondhjemsvn. 111.

Ung dame
med handelsskole og helst med øvelse i maskinskrivning får ansettelse snarest på vårt kontor. Skriftlig ansøkning sendes
P. Munthe-Kaas, Assuranseforretning, N. Slottsgt. 7 — Oslo.

Kvinner
søkes straks til arbeid med appelsiner i konservesfabrikk. T. 68 25 15 - 68 24 10.

Blomsterforretning
Ung pike får post. Tlf. 68 06 92.

UNG DAME
helst med øvelse i forsikring
får straks post.
Skriftlig søknad sendes
Forsikrings-Aktieselskabet
NORDEN
Kirkegt. 26 —Oslo.

Flink kjøkkenjomfru
ønsker post som bestyrerinne eller husmor. Lite hotell, pensjonat eller lignende. Bill. mrk. «720» til Bergens Annonse-Byrå, Bergen.

Kjøkkenpike
får straks plass.
Værelse kan skaffes.
Telefon 69 07 02.

Friserdame
får post.
LANGSETH, Storgt. 23.

Kjøkkenhjelp får post
Eget værelse.
Sandvika Gjestgiveri. Tlf. 53 83 80.

Vi søker:

Unge damer med god øvelse i maskinskrivning.

2 damer i 20—25-års alderen til nyopprettet hullkortregister. Det kreves realskole og handelsskole og utpreget sans for orden og nøyaktighet.

Ung kontordame med god utdannelse, flink i norsk og maskinskrivning og interessert i moderne arkiveringssystemer.

Ansøkninger med kopi av attester sendes vårt personalkontor.

Storebrand
Kirkegata 24.

Vi søker: Kvikk og oppvakt kontordame
for fakturering og vanlig kontorarbeid. Må være perfekt i stenografi og maskinskrivning. Skriftlig henvendelse til Bill. mrk. «9380 Elektrisk forr.».

Ung dame,
øvet i stenografi og maskinskrivning får stilling straks i vår salgsavdeling. Personlig eller skriftlig henvendelse med attestkopier.

LEHMKUHL'S VERKSTEDER
OSLO
N. Vollgt. 3.

Sekretær,
øvet i stenografi og maskinskrivning samt norsk, engelsk og tysk korrespondanse kan få midlertidig stilling på grunn av sykdom. Bm. «16380 Vikar».

C. C. 15. Telefon 44 18 35
Hotellstuepike får plass straks. Tarifflønn, kost og losji. Attester forlanges.

Klubb og Selskapslokalene, Drammensvn. 41
søker flink, pålitelig kjøkkenhjelp. Kost og losji på stedet. Tlf. 44 63 10.

Hotellstillinger
En stuepike- og en anretnings-stilling ledig straks. Kan bo på stedet. Tarifflønn, org. arbeidstid. Henv.
Signe Holth, Studenterhjemmets Hotell. Telefon 46 18 15.

Syersker,
helst med øvelse i søm av arbeidskonfeksjon får fast akkordarbeid. En del elever skal også inntas.
Brødrene Hallén, Holstgt. 24 b.

Kontordame
med øvelse i maskinskrivning og flink til å behandle tall, søkes. Kontortid 10—15. Ansøkning med lønnsforlangende og attestavskrifter sendes snarest under bill. mrk. «16488 Rask».

Ung pike
får plass som regningsbud, god lønn. Arbeidstid kl. 9—16. Henvendelse
ARBEIDERNES BOK- OG PAPIRHANDEL A/S, Youngsgt. 13, Oslo.

Pike søkes til akkordarbeid i trykkeribedrift
Fagkunnskap ikke nødvendig. Personlig frammøte.
CHROMTRYKK A/S — Havnegata 1.

Maskinskriverske,
rask, pålitelig og med god språksans får ansettelse snarest.
Skriftlig henvendelse til
HØIRES PRESSEKONTOR
Postboks 574, Oslo.

Veversker og yngre kvinner
søkes til opplæring.
HJULA VÆVERI, Sagveien 23 B. Telefon 37 18 40.

QUICK-BAR — Egertorget
1 KOLDJOMFRU, 1 VARMJOMFRU får post straks.

Vise- og lærepike får post
Gode og hyggelige arbeidsforhold. **NILS STRØM,** Pels en gros. Karl Johansgt. 15 V. Telefon 42 45 91.

Restaurant Bagatelle,
Bygdøy allé 3. Tlf. 44 63 97.
søker flink diskedame med pen fremtreden, kjøkkenpiker til oppvask og rengjøring.

Underpresserske
for kåper og drakter får plass straks.
SCHMIDTS KONFEKTIONSFABRIK A/S, Thv. Meyersgt. 1. Tlf. 37 13 93.

Syersker
Til arbeidsklær og — eller toffel-nåtlinger søkes, også uøvet.
OSCAR LUND ARBEIDSKLÆRFABRIKK, Platous gt. 9.

En rengjøringshjelp
kan få arbeid.
A/S SÆTRE KJEKSFABRIK, Østerdalsgt. 1.

To venninner
eller søstre får vaskeposter med husarbeid på guttehjem ved Ullevål. Komm. lønn, ordnet arb.tid. Dele vær. Tlf. 46 27 01.

Netthendt pike
kan tas inn nu. Renslig og lett arbeid.
LEIF LOFSBERG, Lærvarefabrikk,
Grønlandsleiret 25, Oslo.

Sesonghjelp
2 piker i alderen 16—18 år søkes til hjelp i en gros-ekspedisjon.
HALVDAN NIELSEN A/S, Frøavl & Frøhandel. Tlf. 42 45 87.

Lærepiker
kan få plass ved mitt bokbinderi.
A. HOWARD, Tollbugt. 11.

Kontordame
øvet i norsk stenografi og maskinskrivning og med godt kjennskap til engelsk får interessant arbeid. Lønn etter kvalifikasjoner. Henv. tlf. 55 18 44 kl. 13—15.
Norsk samband for De forenede nasjoner.

Syersker
Noen øvede syersker samt et par lærepiker får ansettelse straks ved vår luefabrikk. Musikk til arbeide.
BJERKE & CO., Hausmannsgt. 29.

Kontordame
For en rask og pålitelig kontordame er plass ledig ved herværende bedrift. Korrespondanse, lønningsarbeid. Bill. mrk. «7523 Rask og pålitelig».

Brødrene LJUNGBERG
Storgt. 25, 6. etasje. Tlf. 41 57 30, linje 8

Akkordsyersker
Vi søker noen dyktige syersker, gjerne jakkesyersker, til vår fabrikk for moderne sportsklær. Gode akkorder og trivelige arbeidsforhold.

En del vikarstillinger
er ledig i Postgirokontoret. De som blir antatt, har utsikt til fast ansettelse senere. Realskole, handelsskole eller tilsvarende utdannelse er ønskelig.
Nærmere opplysninger om lønns- og arbeidsvilkår får en ved å henvende seg til Tollbugt. 17 II eller i tlf. 42 71 76.

Ung dame
med 2—3 års øvelse i kolonial og kjøtt, får god post. Bill. mrk. «12587» til A/S Høydahl Ohme, Oslo.

Flink skjermsyerske
(pergament) får god post.
Telefon 69 47 04, kl. 9—17.

Underpresserske
får straks plass på vår konfeksjonsfabrikk. Telefon 41 08 22.
OISTEIN STOKKELAND & CO.
Wm. Thranesgt. 75.

Bra, pålitelig pike får straks kafépost, helst øvet. Kan bo på stedet. Tlf. 42 16 99 ett. kl. 14.

Serveringsdame
søkes. Ikke værelse.
Kafé Stabil, Storgt. 26.

Ung dame
17—20 år, får lett, pent arbeid.
Tlf. 46 72 35.

Serveringsdame
søkes. Ikke vær. St. Hanshaugens Kafé, Hallingsgt. 3. Tlf. 46 23 59.

Flink friserdame
eller viderek. elev får post straks i
Elma Frisørsalong,
Industrigt. 53. Tlf. 46 94 21.

Farge- og isenkramforretning
Ung pike søkes for opplæring til å ekspedere. Bm. «7534».

En del netthendte damer
får lett arbeid på pipefabrikk.
Tlf. 68 11 89.

Syersker
til 1. kl. jakker og kåper får post.
JOH. M. STRAND, tlf. 33 20 08.

Menighetssøster
Vardal Menighetspleie (hovedsognet) søker søster fra 15/3 — 49. Ny, koselig søsterbolig. Lønnskrav og attestavskrifter sendes snarest **T. Oksne,** pr. Gjøvik, tlf. Vardal 38.

Dame med øvelse i maskinskrivning får post som sentralborddame på advokatkontor. Bm. «7546 Lønnskrav».

Ryddepike får post i «La Femme», Fr. Nansens plass 6, II.

Kokke søkes straks til kafé,
Telefon 68 28 05.

Post ledig for friserdame eller viderekommen elev. Telefon 33 26 10.

Ung dame, øvet og ærlig, s. til tobakkforr. i sentrum. Bm. «10182 Snarest».

2 piker får arb. i spiseforretning straks. Kost og losji. Vær. deles.
Telefon 46 80 96.

Viserpike, eventuelt dame søkes til å gå med lettere pakker og innkassere penger i tiden 10—14.
A/S HARTVIG GRONNING
Kr. Augustsgt. 15 A.
Telefon 33 08 20.

Søstr. Larsens Hotel
søker øvet stuepike snarest.
Telef. 41 56 50.

Smørbrødjomfru får plass,
Centralkafeen, Storgt. 12.

Ung, pål. dame får post i kolonial og melk. **Farmann Kolonial,** Drammensv. 68, tlf. 44 47 07.

Kokke søk. til Kaffestua, Olaf Ryes pl. 8. Fri søndager. Tlf. 37 06 54.

Ung friserdame får post straks. Fru Olga Nielssen, Rosenkrantzgt. 10. — Tlf. 33 08 54.

Rengjøringspost
ledig for øvet frue e. pike. Arb.tid8—1 i Bygdøy allé. Tlf. 44 55 85.

Ung dame søkes til tobakk- og fruktforr. tirsdag, onsdag og fredag fra kl. 10—17, hver annen søndag kl. 13—20. Bill. mrk 9653.

Pike søkes til å passe gutt fra 11-½4. 20 pr. uke. Tlf. 69 53 41.

Øvet kokke får post. Sønd. og helligdager fri. Bo på stedet. Heftyekjellerens Kafé, Storgt. 2.

2 damer ansettes. En til å steke lomper og en til annet foref. arb. Ikke under 25 år. Tlf. 68 31 20.

Øvet kold- og varmjomfru søkes. Filadelfia hotell og kafé, St. Olavsgt. 24

Dannet ung dame m. kontorpraksis, maskinskr. søkes for snarl. tiltr. i bokhandel. Fremtidspost f. interessert og nøyaktig dame. Bm. «16471».

OBOS Trondheimsvn, o. hjelp hver fredag ell. lørdag kl. 9—12.30. Kr. 10 pr. gang. Tlf. 68 36 69 kl. 9—11.

Ung dame ø. som kontorassistent til sentralt beligg. tannlegekontor i Oslo. Bm. «10159 Halvdagspost 9—1».

Ekspeditrise.
Jeg søker ung dame til min forretn. Øvelse ikke nødvendig. Personlig henv Harald Johnsens Bakeri, Kjelsås.

Kokke får post i mindre pensjonat. Tlf. 46 87 26.

For en butikkdame er plass led. i bakerforretning. Bm. «7548 Straks».

Øvet bakerske får straks post i lompebakeriet, Konowsgt. 93 B.

Ung dame får post på tannlegekontor. Bm. «16477».

Ung, flink jente får post på kafé — ikke middagsservering.
Tlf. 42 00 79 ell. Bm. «10154».

Uranienborg pensjon, Skogvn. 33. Mellompike får plass straks.

Dyktig friserdame får post straks. — Værelse på stedet hvis ønskes.
Telef. 37 68 49.

Kafé søker øvet, selvst. kokke og kj.-pike. Fri hver aften og sønd. Må ha vær. selv. Glitne Kafé, Storgt. 41.

Øvet syerske til benkl., samt 2 elever får straks arbeid. Bergs Konfeksjonsfabr., Brugt. 14, II. Tlf. 42 29 63.

Kvinner søkes til rengjøringsbyrå,
Tlf. 44 25 79.

Formiddagshjelp 3 g. uken. Nordland Hospits, Dronningensgt. 36.

Vi søker dyktig og øvet ekspedtirise til melkeforretning Sandaker. Attester. Telef. 37 27 42.

Hjelp til vask av kontorer og moderne industrilokaler søkes. Henv. mell. kl. 9 og 10 til **Simonsen Radio A/S,** Ensjøveien 20, Gladengen.

Kjøkkenpike
får post i **Rosenborg Restaurant.**
Telefon 46 77 87.

Ved Tynset pleiehjem
er post ledig for en pleierske, helst litt eldre. Søknad med attester og lønnskrav sendes bestyrerinnen. Adresse: Pleiehjemmet, Tynset.

Vi søker kvikk og oppvakt kontordame
til vanlig lett kontorarbeid. Bill. mrk. «10178 Straks».

Bokbinderi
To hjelpepiker får plass.
A. Colban, Pilestredet 27. — Telefon 33 15 33.

Kokke og værelsepike
får post straks. Hvis ønskes, bo på stedet.
Rådhushotellet, Rosenkrantzgt. 21.

Damer
ansettes i vår citografavdeling til pregning av adresseplater. Lett, pent arbeid og god lønn.
KNUDSEN & BOMMEN A/S, Akersgt. 16, Oslo.

Kontordame,
flink i norsk stenografi og maskinskrivning, søkes. Gode arbeidsforhold. Tid avtales i telefon 42 42 70 for personlig konferanse hvortil attester medbringes.
Olav le Maire Amundsen, Fr. Nansens plass 2, VII, Oslo.

Stenograf
Dame, dyktig i norsk stenografi og maskinskrivning, søkes. Skriftlig søknad med attestavskrifter sendes
Norsk Sjømannsforbund, Grev Wedels plass 5, Oslo.

Melkeforretning
Øvet dame får plass straks. Telefon 46 73 47. Collettsgt. 6.

Ung dame
søkes til entreprenørforretning. Stenografi, maskinskrivning og lønningsarbeid. Skriftlig henv. til **dipl.ing. Kaare Backer,** Wesselsgt. 8, Oslo.

En del unge piker
ansettes ved vår spillkortavdeling. Henv. til formannen, inng. Skippergt. 40.
EMIL MOESTUE A/S

Kontordame,
kyndig i bokholderi og stenografi, søkes.
J. W. Luth, Kongensgt. 14. Telefon 42 56 28.

Serveringsdame og kjøkkenpike
søkes straks. Kjøkkenpiken må kunne alm. matlagn. Losji. Arbeidstid 9—18.
Bernt Ankersgt. 4 II. Oslo Bykjøkken.

Serveringsdame
søkes snarest. Kost og losji. Apent kl. 9—18. Stengt sønd.- og helligdager.
Kafé Trudvang, Skippergt. 21.

FROGNERSETEREN HOVEDRESTAURANT
søker anretnings- og kjøkkenpike. Kost og losji på stedet. Henv. i tlf. 69 84 54.

Damefrisør,
praktiserende eller fullt kompetent, får plass straks i Uddevalla, Sverige. Bm. «Damfrisörska» A/S Gumælius og Reklames Annonsebyrå, Kongensgt. 15, Oslo.

DET NORSKE RADIUMHOSPITAL
Laboratorium for patologi,
søker ung dame til begynnerstilling ved laboratoriet. Må kunne maskinskrivning. Henv. direktøren.

Flink, energisk ung dame
med noen øvelse i maskinskrivning, får post ved min fakturaavdeling. Tiltredelse snarest. Personlig henv. medbringende attester til kontorsjefen.
ALF BJERCKE's FARVEHANDEL, Skippergt. 29.

Vi søker syersker
for søm av
SOVEPOSER
RYGGSEKKER
SPORTSKONFEKSJON
og syersker med øvelse på dobbelt søm, spesialmaskin. Akkordarbeid. Uøvede opplæres.

Bredesen & Jørgensen
Fyrstikkalleen, Valerenga.

Pakkerske
Ung, rask dame kan få godt arbeid ved
OSLO KAKEFABRIK A/S
Rathkes gate 9. Henv. 9—14.

Bedriftskjøkken
Kjøkkenpike, ca. 25 år, kan få ansettelse ved vårt kjøkken. Tiltredelse snarest. Personlig henvendelse til Bedriftskjøkkenet kl. 10—12.
CHRISTIANIA SPIGERVERK, Nydalen.

AKERSHUS FYLKESSYKEHUS, Holmenkollen,
søker 2 avdelingspiker. Etterat vederlag for hus og mat m. v. er fratrukket, blir lønnen ca. kr. 220 pr. mnd. Uniformsgedtgjørelse kr. 100 pr. år. Henv. tlf. 69 89 10, oversøster, eller skriftlig søknad med attestavskrifter til sykehuset.

Øvede kjolesyersker
får godt betalt akkordarbeid.

2 viserpiker
interessert i opplæring i søm, kr. 50,— pr. uke.

Øvet kjolepresserske
får hjemmearbeid.

ERIKSEN & ERIKSEN A S,
KONFEKSJONSFABRIKK, KARL JOHANS GT. 21.

Fotografi
Ung dame får post som assistent på vårt laboratorium
A S POLYFOTO, Tordenskjoldsgt. 3.

Syersker
Øvede hånd- og maskinsyersker får fast plass.
HAAKON FINSTAD,
Storgt. 31.

Rengjøringshjelp
får heldagspost kl. 7.30—16.
SIM. SOLBERG,
Hegdehaugsvn. 24.

Ung dame
i 20—25-års alderen søkes til fabrikkontor for lettere kontorarbeid. Bill. mrk. «9385 Fabrikk» i eksp.

Kontorpost

Ung dame får begynnerpost.
HALLENS SKOFABRIK, Sagvn. 21.

Posefabrikk

Netthendte kvinner får post i vår posefabrikk. Gode arbeidsforhold i trivelige lokaler.
S. HAMMER A/S PAPIR,
Haslevn. 15, (5 min. fra Carl Berners pl.)

Vi søker

øvede og uøvede piker til vår bedrift. OSLO PAPIRINDUSTRI A S, Grønnegt. 21. Tlf. 69 32 90.

Kontordame

kyndig i bokholderi og utbetaling av lønninger og for øvrig arbeide selvstendig, søkes til elektrisk installasjonsforretning. Bill. mrk. «7526 Lønnsforlangende».

Stenografer og maskinskriversker

Assistentstillinger ved Husbankens hovedkontor i Oslo ledig for unge damer med god utdannelse og med øvelse i maskinkrivning og fortrinnsvis stenografi. En av stillingene skal besettes ved Husbankens avdelingskontor i Hammerfest. I søknaden kan en opplyse om en også er interessert i denne stilling. Assistent I og assistent II lønnes med henholdsvis kr. 5370.— og kr. 5370.— pr. år inklusive regulerings- og krisetillegg. Håndskreven søknad med bekreftede attestavskrifter sendes DEN NORSKE STATS HUSBANK, Roald Amundsens gate 6, Oslo, snarest.

Bestyrerinne

får god stilling på systue for damekonfeksjon. Må arbeide selvstendig. Bill. mrk. «10130».

Ung pike

får plass som kontorbud straks. CENTRUM KLISJE-ANSTALT, Stortings plass 7.

Grand Hotell, Larvik,

søker dyktig kontordame, helst med hotellfagskole. Søknad med attestkopier og referanser. Tlf. 2070.

Anretningspiker

får plass straks. Henv.
SAMFUNDSKAFEEN, Torggt. 17.

Korrespondent

For en dame øvet i maskinskrivning, norsk, engelsk og tysk stenografi, er stilling ledig. Personlig henvendelse til
COWARD & THOWSEN A/S, Kirkegt. 30.

Adrema

Flink pregedame får halv ell. heldagspost i FORSIKRINGSSELSKAPET NORSKE MERKANTILE, Stortingsgt. 8.

Øvet, selvstendig kjole-tilskjærerske

(bestyrerinne) får straks eller senere stilling på min forretningssystue. Dame med kjennskap til søm og vant med å administrere, foretrekkes. Henv. tlf. 37 16 55.
J. S. AABY, Thv. Meyersgt. 43.

Lovisenberg sykehus

trenger 2 kjøkkenpiker og 1 avdelingspike snarest. Henv. oversøster.

Øvet, flink stuepike og dyktig rengjøringshjelp

søkes snarest av **HOTEL ASTORIA.**
Personlig henvendelse med attester.

Ung pike

får straks ansettelse på vår forbindssaksavdeling. Lett arbeid.
A/S Norsk Medicinsk Varehus,
Pilestredet 7, II.
Sentralbord 33 43 70.

To øvede pakkersker

søkes for foreløpig midlertidig ansettelse.
A/S Norsk Medicinsk Varehus,
Pilestredet 7, II.
Sentralbord 33 43 70.

Norges Landbrukshøgskole

Ved Høgskolens husholdning er ledig en plass for en dyktig og ordensvant kjellerkone. Lønn kr. 185.— pr. mnd. Søknad med vitnede attestavskrifter sendes husbestyrerinnen ved Norges Landbrukshøgskole, adr. Vollebekk. Den som blir ansatt må skaffe legeattest.

Kafé

En absolutt tro og pålitelig dame, ikke under 20 år, får straks bra plass.
Java Kafé, Schous plass 6.

Piker

2 piker, 18 år, får plass. Bokbinder Christensen, Karl den 12tes gt. 15.

Tannlege

på Grünerløkka søker ung, villig, interessert dame. Uøvd eller litt øvet., til hjelp på kontoret snarest. Delt arbeidstid. Bm. «12 Referanser» til A S Høydahl Ohme, Oslo.

Øvet syerske

for som av bluser og forklær samt en lærepike får post på mindre systue. Tlf. 44 96 66.

Røde Kors Klinikk,

Fr. Stangsgt. 11/13
søker 2 piker til vaskeriet. En m. kjennskap til vaskemaskin. Tlf. 44 39 80.

Parfymeri i sentrum

søker øvet dame. Tlf. 41 40 59.

Butikk-kassererske,

helst med en del øvelse og/eller utdannelse, får straks post. **Kun skrittlig** henv. **S. J. Aaby**, Thv. Meyersgt. 43.

Pålitelig stenograf

Jeg søker sekretærhjelp, 8—16 dager, under Oslo-opphold.
Eksp. anviser.

2 piker

får post på kafe. 1 serveringshjelp og 1 kjøkkenhjelp. Bo på stedet. Kafé Bor, Tomtegt. 3 b. Henv. før kl. 14.

Stuepike,

tro og pålitelig, får post på pleiehjem. Tlf. 68 88 92.

Kontordame

søkes til halvdagspost kl. ½12—15. Må være rask og øvet i maskinskrivning. Lønnsforlangende. Billett mrk. «16437 Foreningskontor».

HUSPOST

Selvstendig, voksen hushjelp

som kan alm. matlagning og er glad i barn får stilling i familie på 3 barn (snart 4) og 2 voksne. Selvstendig arbeid og gode betingelser.
FRU INGEBORG FODSTAD,
Bjørneveien 29, Slemdal. Tlf. 69 32 58.

Øvet, pålitelig hushjelp ønskes

4 vær. mod. leilighet, god lønn, eget værelse med radio. Attester. Tlf. 44 64 41.

Hushjelp

ønskes til ny mod. enebolig i Bærum, pent vær., hyggelige mennesker, barn. Henv. i tiden 9—16. Tlf. 42 07 20.

Hushjelp

søkes til mod. 3 vær. leilighet, 2 voksne, 2 barn 13 og 5 år. Kontorsjef Einar Johansen, Bregnevn. 34, Sogn Hageby. Tlf. 46 97 31.

Pålitelig hushjelp

søkes, 2 voksne, 2 barn (5—2½ år). Fru Svendsen, Schøningsgt. 15. Tlf. 46 96 40.

Hushjelp med gode anbefalinger

søkes til liten moderne enebolig. Ekstrahjelp has. Fru Fridtjov Backer, Drammensveien 110 G, tlf. 44 84 82.

Fra ca. 15. januar søkes hushjelp

til familie med små barn, lettvint moderne hus ved Smestad. God lønn. Oljefyring, eget værelse med radio, ekstrahjelp. Tlf. 55 93 55 eller bm. «10137».

Mamma søker ung hjelp i huset

Pent vær. like v/ forstadsbane i ny villa. Lise 2½ mnd. Tlf. 69 79 53.

Barnepleierske

som vil være med frue og 5 års gutt med bronkitt til rekreasjonsopphold i Lommedalen, søkes for 3—4 uker. Fru ing. Bugge, tlf. 69 12 04.

Fullt øvet enepike,

flink i matlagning, glad i barn, får selvstendig stilling i fam. m. 3 barn hvor husmoren er yrkeskvinne. Eget vær. med radio, ordnet fritid, fri sykekasse. Lønn kr. 250. Bm. «10164 Refer.»

Nordstrandshøgda

Pålitelig dame søkes tirsdag, torsdag og lørdag formiddag mens husmoren er borte, til å stelle et spebarn, se etter 8 års gutt samt eventuelt litt lettere husarbeid. Aktuarkandidat Herdis Amundsen, tlf. 68 96 20 etter kl. 16.

Husholderske

Kvinnelig disponent søker husholderske ell. selvstendig hushjelp til 4 pers. husholdning, derav 2 skolebarn i gym, en gutt 2½ år. Eget værelse. Meget god lønn. Tlf. 55 99 47.

Stuepike

Proper og flink får god plass straks i enebolig ved Holmenkollbanen. Kun 2 voksne. Eget værelse, bad, radio, oljefyring. Kokke has. Bill. mrk. «9648 - Proper og flink stuepike».

Pålitelig hushjelp

får lett post i moderne leilighet Majorstustrøket. 2 voksne, 2 store skolepiker. Telefon 44 83 68 eller bill. mrk. «1559».

Hushjelp

2 unge greie fruer som er naboer ønsker dele øvet hushjelp. Pent værelse. Fri hver søndag. Henv. telefoner 69 98 13 eller 69 74 82.

Formiddagshjelp

3 ganger i uken. Lettvint hus, Uranienborg. 3 voksne.
Telefon 44 92 12.

Post ledig straks,

fast eller midlertidig for selvst., pål. menneske, hos yngre ektepar med 3 år gl. datter. Mindre, mod. leil., sentr. vestk. Eg. vær. m. radio. Tlf. 44 83 83.

Daghjelp søkes,

mod. liten leil., 2 voksne, 1 spebarn. Dyktig dame får god lønn.
Fru LILLEBA REINSKOU,
Eilert Sundtsgt. 11 B
Tlf. 44 63 73, ett. kl. 10.

Hushjelp

onskes. God lønn. Ikke storvask. Husmoren yrkeskvinne. Tlf. 68 85 04.

Selvstendig hushjelp

(husholderske) søkes til 2 voksne og 1 barn, 5½ år. Husmoren har annet arb. Dr. Sewerlin, Josefinesgt. 11 T. 46 82 40.

Daghjelp helst eldre, ønskes til villa i Aker, 3 voksne, fra 6/1—49. T. 46 36 53 før klokken 12 og etter 16.

Stort, pent solv., m. sentr.v., v. og k. vann, får hushjelp 3 d. i uken. Bill. m lønnsforlangende og att. mrk. «16398 Sinsen» i eksp.

Hushjelp kan få post 3 dager i uken mot værelse og lønn i enebolig Vinderen. Bill. mrk. «16397».

Flink, snill hushjelp får post i mod. leiligh. Eget kosel. vær. Tlf. 55 78 48.

Hushjelp onskes. En voksen, 1 barn, 7 år. Bm. «10118».

Flink hushjelp får god post hos liten familie. Henv. tlf. 46 06 16.

Hushjelp får post 2 g. i uken. Liten, mod. leilighet. Tlf. 69 16 66.

Daghjelp onsk. fra kl. 12-18 hver dag, ikke søndag. Moderne leilighet. AASE, tlf. 41 34 94.

Norsktalende engelsk diplomatfamilie ønsker daghjelp hver eller flere dager i uken. Liten, moderne leilighet. Telef. 69 39 83 ell. Bm. «1562».

Hushjelp søkes for familie m. liten, mod. leilighet nær Majorstua. Wistrøm, Aasavn. 14. T. 46 04 51.

Daghjelp søkes 2 dg. i uken. Henv. fru Holm, tlf. 69 72 64, eller Kvernstien 14, mellom 3 og 5.

Hushj. søk. 2 g. i uken form. Majorstustr. Tlf. 46 87 25 for kl. 4, etter 6.

Hushj. onsk. Tlf. 46 99 12 etter kl. 4. Insp. Brinchmann-Hansen, Suhmsg. 18 d

Hjelp søkes 3 g. i uken. Frogner. Kl. 9—3. Telefon 44 92 21.

Daghjelp ønskes ca. 4 timer 1 à 2 g. i uken. Liten, mod. leil. Fru Kirsten Benestad, Gustav Vigelands vei 7. Telefon 55 86 54.

Daghjelp søkes, evt. 3 g. i uken. Tiltredelse straks. Skotland Hafsen, Sørkedalvn. 5 III, oppg. 1.

Daghjelp 2 a 3 dager i uken søkes til liten familie. 4 voksne, familien borte om dagen. God betaling. Tlf. privat 37 09 87, kontor 33 35 50.

Daghjelp ønskes 4 dager i uken. Telefon 69 33 67 etter 17.

Norsk familie i Stockholm ønsker straks en ung pike — ca. 17—19 år — til hjelp i huset.
Henv. tlf. 55 18 36 før kl. 12 fm.

Daghjelp ønskes 2 eller 3 ganger ukentlig i moderne villa ved Ullern kirke i voksne. Telefon 55 94 35.

Daghj. o. 3 g. i uken. Lit. mod. leil. Sinsen. Timebet. T. 37 71 39, bm. «10145».

Barnepleierske

som er borte om form. Liten mod. leiligh. 2 voksne, 1 b. Arbeidst. 8—½4. God lønn. Telefon 41 32 52.

Hushjelp, snill og pålitelig, får god post straks. Telefon 69 74 04.

Selvst. daghj. til liten mod. leil. Arb.t. 8—5. 2 barn, 8 og 5 år. 2 v., begge i arbe'd. Tlf. 44 95 55 ell. bm. «10152».

Barnepleierske

søkes straks ell. senere til ca. 5 mndr.s pleie. Mod. enebolig, 4 barn. Lønn 225 kr. pr. mnd. + fritt opph. Fru Tennoe, Skogvn. 34, Jar, tlf. 53 48 70.

Hushjelp. Ung pike, gjerne fra landet søkes til husarbeid. **God lønn**, ordnet fritid, eget vær., elektr. oppvarmet. Marstrander, Vestgrensa 16. Tlf. 46 37 60.

Dyktig daghjelp søkes 2 g. i uken fra kl. 8—12. Timebetaling. Bm. «7541 — v/Majorstuen».

Ung pike kan få lett huspost. 2 voksne. Litt utenfor byen. Bm. «4464 Attester».

Ved Ullevål Hageby

Selvst. hushjelp får straks post. 2 voksne, 2 barn. Sentralfyr. Eget vær. Lønn 200.-. Telefon 46 85 76.

Sognsvannsbanen

Voksen øvet hushj. søkes til mod. oljefyrt eneb., 2 voksne og tvillinger, 16 år. Ingeborg Lindboe, Osthorn st., t. 46 22 31.

½-dags post ledig

½ år i sigar- og fruktforr vestk. for øvet dame m. handelssk. Bm. 1565 Pål.

Daghjelp søkes

3 g. i uken. Pent værelse + lønn. Elektr. oppvarmn. Frogner. T 55 18 72.

Hushjelp,

snill, pålitelig, som kan alm. matlagning, får god post hos greie mennesker, 4 voksne. Eget hyggelig vær. med radio. Telefon 46 63 81 etter kl. 4.

Selvstendig hushjelp

i satt alder søkes. Mod. leiligh. i Oslo. Pent vær. Tlf. 33 04 68 etter kl. 17.

Dame øvet i husarb. får frittligg., mb. rom m. lys, vann, lønn mot morgenhj. 7—10. Attester. Tlf. 55 83 88.

Selvstendig dame

får plass fra 15. jan. hos enkemann med 16 års sonn. Tlf. 55 99 37 kl. 9—11 og etter kl. 5.

Øvet barselpleierske

søkes for kortere eller lengere tid fra ca. 1. april. Helseattest forlanges.
Tlf. 69 76 52 eller Bm. «7536».

Barnepleierske

søkes. Et barn 2 år, baby i vente. Henv. fru arkitekt Haslev. Tlf. 44 93 21.

Hushjelp

søkes hvor husmor savnes i januar. Beste betingelser. Tlf. 69 93 21.

Husholderske

Frisk, ærlig dame søkes til å stelle enkelt hjem for håndverker med 7 års sonn. straks eller senere. Bm. «4466 — Moss».

Pålit. hushjelp får lett huspost i enebolig 12 min. fra sentrum hos ektepar m. 1 barn. Husmoren borte om dagen. Lekkert værelse m. varmt og kaldt vann. Tlf. 68 69 30 etter kl. 17.

Hushjelp og barnepleierske

søkes til mod. enebolig på Bekkelagshøgda. Egne værelser. Henv. **Lars Nielsen**, Solvn. 29 B. Tlf. 68 60 31.

Selvstendig hushjelp

— helst med husmorskole — får god post. Ordnet fritid. Henv. **Brække**, Ths. Hettyesgt. 37, tlf. 44 64 40 e. kl. 17

Arbeidsformidling

Husholderske

Yrkesdamer i mod. leilighi., søker snill og selvstendig husholderske fra 15 januar. Værelse med varmt og kaldt vann. Gode arbeidsforhold og betingelser. Henv. Oslo Hjemmenes Vel Festekontor, N. Vollgt. 20. Tlf. 42 02 44.

Hushjelp

søkes til familie i moderne enebolig Smestad. Eget værelse med bad. Barnestuepike has. God lønn. Henv. tlf. 69 68 04 eller
OSLO HJEMMENES VEL FESTEKONTOR, N. Vollgt. 20. Tlf. 42 02 44.

Hushjelp til Stockholm,

flink i matlagning, glad i barn, får plass i moderne enebolig straks. God lønn. fri reise. Må binde seg for ½ år. Henv. **Hirsch Hushjelp-Byrå, Bogstadvn. 58** inngang Neuberggt. Tlf. 69 32 07 kl. 10—2.

Stilling søkes - Menn

Hotellfagmann, 28 år,

søker stilling innen hotell- eller restaurantbransjen. Har Norsk Hotellfagskole, med norsk hotellfagbrev, 6 års praksis ved to av Oslos største hoteller. 1½ års oppnold for studie av administrasjon og kontroll ved et av Amerikas største hotellkompanier. Reflekterer særlig på bestyrer- ev. direktørstilling, eller annen fremtidsstilling. Bill. mrk. «9» til A S Høydahl Ohme, Oslo.

Rutinert kontormann,

29 år, søker ny stilling. Har handelsgymnasium, kurser i revisjon etc., 3 års praksis som bokholder og korrespondent, samt 4 år som sekretær i kommunal etat. Forretningsfører for næringsorganisasjon som bistilling. Bm. «2695 — Arbeidsv.»

Elektrisitetsverker og bedrifter

Sterkstrømsmontør med 10 års installasjon, 5 års høyspenningspraksis og 2-årig teknisk skole, ønsker å bytte arbeidssted. Bill. mrk. «16406».

Murmester (30 år)

allsidig utdannet, god praksis i allslags takstarbeid, søker beskjeftigelse. Tlf. 68 65 08.

Underoffiser i marinen

Til sjøs under krigen, skal dimiteres 1. mai. Søker fremtidsstilling. Gode språkkunnskaper. En del øvelse i kontorarbeid. Gode anbefalinger, alt har interesse, hvor hus kan skaffes. Bm. «16478».

Ung maskiningeniør S.T.I.

med solid verksted- og konstruksjonspraksis, spesialkurser m. m., søker stilling straks. Bm. «4720 — Fremtid», til Skiensfjordens Annonse-bureau, Skien.

Representativ forretningsmann,

30 år, 4 års opphold i utlandet, språkmektig og energisk, søker ny stilling som kontorsjef ell. sekretær. Erfaring fra moderne salgsvirksomhet, reisevant og initiativrik. Bm. «16529 Flyoffiser».

Handelsgymnasiast, 28 år,

eksamen 1940, hovedkarakter 1,57.
2 års utenlandsopphold.
Praksis: Salg, bokholderi (også maskinelt), søker stilling hvor arbeidslyst kan tilfredsstilles. Inn- eller utland. Bm. «16500 Straks eller senere».

Ung, dansk elektriker

søger Arbejde Tiltrædelse snarest. Aage Jensen, Store Lyngby, pr. Skævinge, Danmark.

Ung mann, 27 år, med realtilm og handelsf.kurser, søker still. Alt har interesse. Bm. «9989 Fremtid».

Herre, 38 år, søker arbeid regningsbud, hjemmearb. etc. Bm. «16112».

Ung gutt, 17 år, ønsker beg.post i forretning. Alt har interesse. Bm. «16448»

Ung mann, 27 år, søk. arb. Artium, Oslo Handelsgymn. Lager-, forretn.praksis. Sertif. Tidl. NS. oppg. Bm. «16445 - Allsidig».

Pensjonist ønsker bud- eller vaktpost. Bill. mrk. «16443 - Pålitelig».

Sprøytelakerer søk. arbeid. Hva som helst. Noyaktig og pålitelig m. «1566»

Sjåfør, edruelig og pål., o. pl. snarest, helst hvor værelse kan skaffes. Bill. mrk. «16460 - 2 års praksis».

Ordentl. og edruel. mann, 27 år i politiet, men på gr. av NS har mist. sin still., o. pl. som vakt ell. lign. Bm. 16447

Ung mann med handelsskole og 2 års praksis ønsker arb. i forr. eller lager. Bm. «16462».

Fabrikkeiere
Ung mann søker hjemmearb. på grunn av ryggskade. Disp. 20 kvm. kjellerlok., har anledning til å bruke inntil 10,000 watt. Bm. «16454».

Arbeid søkes. Ung, energisk mann med god utdannelse søker midlertidig arbeid. Bm. «16503».

Bilmekaniker med 20 års øvelse i motorarbeid og oppretting ønsker arbeid snarest, hist at leilighet kan skaffes. Bm. «16506».

Sjåfør, 27 år ønsker ny stilling. Drosje rutebil ell. privat. Har god praks. som bil- og motormann, og off. sertifik. Lokalkjent i Oslo, og godt kjent i Østfold, Akershus, Hedmark og Opland. Hittil kjørt 450,000 km. uten skade. Bm. 16507 Edruelig.

Mann i 30-års alderen søker arb. Helst renslig. Bm. «10186 Lønnstilbud».

Ung frisør
ønsker plass, helst på Sørlandet. Leilighet må skaffes. Bm. «4451 Attester».

Godt betalt arbeid søkes av ung mann. Bm. «10133».

Ung konditor
med fagskole søker plass. Rom må skaffes. Bm. «10136».

Møbel- og innredningssnekker med håndverksbrev søker plass. Bm. «10156».

Øvet presser søker arbeid. Maskin og jern. Bill. mrk. «16407».

Sjåfør og lagermann
eller sjåfør post ønskjes. Sertifikat for offentlig personbefordring, 2 års praksis, deriblant Oslo, handelsskule og landbruksskule. Lønn kr. 400 pr. mnd. pluss fritt hus. Bm. «2014 Pålitelig».

Sveiser og smed m. håndverksbrev søker fast arbeid. Bm. «10109».

Fotograf

Ung mann med 4 års utdannelse i faget søker arbeid i mørkerom eller på atelier. Bill. mrk. «16437 Snarest».

Skogeiere — Skogbestyrere!
Ung mann søker arbeid ved skogbedr. Har eksamen fra to-vinters landbruksskole, og halv-årig skogkurs. Praksis fra gårds- og skogsarbeid. Kjent med kontorarb. Avtjent verneplikt. Bill. mrk. «2007 Allsidig praksis».

Stilling søkes - Kvinner

Dannet, reisevant dame

som har oppholdt seg flere år i utlandet, England, Frankrike, og en. 10 år i Amerika, ønsker post som selskapsdame til USA. Bm. «16514 Godt humør».

Dame, 24 år gl., søker plass

helst i en tilskjærskl. Har flere rissekurs. Sist 3 mndr. i London.
Telefon 69 37 19.

Dannet, unge pike,

med realskole og et par mndr.s praksis ved barnepensjonat, ønsker post som barnepleielev på barnehj. ell. pensj. Refl. også på post i privat hjem. B. «16483».

Vi har hjelp til. (Rengj. kjøkv. serv. er kontinent. sk. A. tlf. 46 20 68

Rengjøring av kontorer i sentrum ønskes av øvet dame. Bm. «16399».

Dame i 50-årene, lærerinne, ov. i som og husstell, søk. arb. Bm. 2702 Dannet.

Selvstendig, pålitelig hushjelp ønsker post. Bill. mrk. «16409 Straks».

Dame fra landet ønsker arbeid 3—4 dager i uken. Bm. «16493 Pålitelig».

Ung pike med realskole
ønsker arbeid snarest. Helst forretning. Billett mrk. «10181».

Netthendt frue o. hj.arb. Maler, syr lampeskj. m. m. Telefon 44 85 15.

Hjemmearbeid søkes for to. Alt har interesse. Billett mrk. «16489».

Sverige
Ung pike, 23 år, ønsker god post hos snille mennesker i Karlstad. Bm. «10147 Snarest mulig».

Dame søker post som servering eller på systue, hvor hus kan skaffes. Bill. mrk. «10142 Straks».

Dagspost ønskes. Kr. 2 pr. time. Gode attester. Bm. «16480».

Husholderske — hushjelp
Dame, 40 år, ønsker post, vikar eller fast. Bm. «2906 Fra 15/1—49».

Dame m. art., handelsgym. norsk-engelsk stenogr. o. god still. Øvet. B. 2909.

Kontordame, 25 år, med middelsk., Treiders ettårige med språk, ca. 4 års allsidig kontorpraksis og 9 mndr. opphold i England, søker post. Bill. mrk. «10162 Inter. i eng.».

Rengj. ønskes hver formiddag. Bm. «10160 — 33 år».

Dame i satt alder ønsker lett post hos enslig eller enslige. Bm. «16446».

Revisorassistent
Handelsgymn. (h.k. 1.53) med revisjonskurs og en del praksis søker stilling hos statsaut. revisor. 27 år. N.S.-forh. oppgj. Tlf. 55 95 01 eller bill. mrk. «10073 Interessert».

Friserdame søker post 3—4 dager i uken. Bm. «10114».

Ung dame ønsker vask av kontorer. Bm. «10113 Pålitelig».

Kvinne, 10 år, ø. husp. 3 g. u. Møbl. v. m. sengtøy. Bm. «16429 Litt lønn».

Kv. stud. m. univ.eks. eng. (Laud) ø arb. Øvelse Addo-x og kartotekarb. Bm «10121 Straks».

Hjemmesøm ønskes. Billett merket «16135».

Vask, rengjøring ønskes.
Telefon 37 62 84.

To damer øvet i fiskemat søker post. Bm. «16425 Oppgi lønn».

Husholderske.
Dame i 50-årene ønsker stelle for ensig dame eller herre i Oslo eller omegn. Bm. «1577».

Syerske søker post. Bm. «10188 Kjolesøm».

Hoteller

Fritt opph. ø. mot stopping av lintøy 2-3 t. hver dag. Bm 1 484 Elna maskin.

Lærerik huspost

søkes av forlovet bondejente, 23 år, for tre måneder fra 1. febr. i hyggelig hjem. Bill. mrk. «2005 Gjensidig hjelp».

Mistet

Dame armb.ur mistet julaften 24/12. strk. Sagene — Grünerløkka — sentrum. Inga Nilsen, Mogt. 3.

Buhund, han 7 mndr., gulbrun, hvitt bryst, uten halsbånd bortk. 1. nyttårsdag antagelig Uranienborgstroket. Bergland, Uranienborgveien 11 b II. Tlf. 46 12 49

Et filigrans øreklips (forgylt) tapt julaften i stroket Wm. Thranesgt.—Fougstadgt. Tlf. 46 27 23, kl. 9—17. Dusør.

Grå koffert mistet 31/12, inneh. herreklær etc. fra buss til Holand, stroket Havnegt. — Bispegt.—St. Halvardsgt. — Galgeberg—Kjølberggt.—Jens Bjelkesgt. —Monradsgt. — Tr.hj.veien — Frogner—Blaker—Holand. Vennligst ring 69 46 90, kl. 7—16. Bill. mrk. «16440». Dusør.

Gull dame armb.ur med lenke tapt Bjerregårdsgt. til Johs. Bruunsgt. nyttårsaften form. Tlf. 42 23 95. Dusør.

Storbl. silketørkle tapt nyttårsaften ved Østbanen. Vennligst ring 46 05 06.

Brun. h. hanske tapt nyttårsd. Ullevål—Blindernvn. Tlf. 33 03 80.

Brun foret herrehanske mist. Thv. Meyersgt. 1. juledag. Tlf. 68 54 76 9—½4. Frk. Bjercke. Dusør.

Dameparaply m. Oslo d. 2/1. kl. 21 30. Vennligst ring 41 40 14. Dusør.

Mistet 5 mndr. gl. grå buhund uten halsbånd, lyder navnet «Pelle». Sist sett på baten til Oslo 24/12. Ring Berger, Nesodden 107, eller 69 03 63. Dusør.

Skotsk rutet vest tapt 1/1. trikk Sinsen—Undergrunnen. Tlf. 33 30 70, linje 388, kl. 9—½4.

Rotweiler hannhund løp bort nyttårsdag. Vennligst ring 37 47 31.

Svart belte m. gullpynt og nål m. kjede mistet 2/1 ca. kl. 19 30 str. Theresesgt. —Holbergsgt.—Wergelvn. Tlf. 46 80 07

Hvitt perlekjede (dobbelt) mistet lille julaften Sognsvatn—Gran, Hadeland. Tlf. 46 10 05.

D. armbur tapt 1. nytt.dag Sinsen. — Torshovbuss, Sagene. T. 44 55 90. Dusør.

Hanske tapt. Tlf. 46 34 69

Svart dokumentmappe
inneh. noter bortk. fra bil ant. Kolbotn—Oslo eller Kolbotn—Tyrigraven. Innholdet uerstattelig for eieren. T. 41 03 20 eller Kolbotn 146. Dusør.

Lbok m. penger mistet Kjelsås st. ell. der omkring. Tlf. 37 41 02. Dusør.

Skolepike mistet for ca. 1 mnd. siden gull armbånd strøk. Jar, Bjørnesletta, Grinivn. evt. Bussen. T. 68 16 35. Dusør.

Briller mistet fred. strk. Bygdøy allé, Elisenbergvn., Frognertrikk, Sentrum. Tlf. 44 81 47. Dusør.

Turkis sten

mistet julaften Kirkeveien—Fayes gate. Dusør. Tlf. 46 33 00.

Antikt gullarmb.
Dansk dame mist. 31/12 armb. Bogstadv.—trikk nr. 12 fra Schultzgt. til Nationalt. — Hotell Continental. Dusør. Eksp. anv. ell. tlf. 33 59 40 mell. 9—3.30.

Svart dameparaply mistet enten i drosjebil eller på Stortorget søndag aften kl. 22.30. T. 68 62 78.

Dame armb.ur mistet nyttårsaftens morgen fra Valerenggt.—Odalsgt. til Nannestadgt. T. 68 22 22.

Briller tapt strk. Ullevålsvn.—Verdenst. T. 46 33 05

Camé mistet 21/12 kl. 8—½9 mrg. Haxthausgt.—trikk Nils Juelsgt.—Gasmann, Storgt. nr. 26. Tlf. 33 13 64.

Sølv armlenke tapt nyttårsaften str. Underh.vn.—Theresesgt.—Stensgt. Vennligst ring 46 51 01. Dusør.

En plateveske med 26 grammofonplater mistet hj. Godals vei—Maridalsv. nyttårsaften kl. 7.15. Henv. Arthur Antonsen, Maridalsvn 228, Oslo. Dusør.

Sv. frakk, brun jakke mistet i strk. Wesselsgt.—Zetlitzst. mellom 6 og 7 mrg. 1ste nyttårsdag. Tlf. 42 05 83. Dusør.

Armbåndsur i lenke mistet torsdag 16 desbr. kl. 24. Kirkev.—Bislet. T. 46 87 64.

Grå sidelem til bil mistet like for jul i sentrum. Henv. Sigv. i Kroken, Torggata 17 B. T. 41 28 64.

Damearmbåndsur, gulldublé, mistet fra Kolstadgt.—Sverresgt.—Jens Bjelkes gt.—Akebergv. til Normannsgt. Dusør. Signe Simonsen, Normannsgt. 7, III.

Kulørt silkeskj. tapt nyttårsaft. strekn. Spellen—Karl Johan—Kronprgt. Dusør. Henv. tlf. 46 16 64 etter kl. 17.

Et par svarte damehansker mistet i bil fra Sinsenvn. 55 til W. Tøgebergsgt. 2 (redag 17. desember. Tlf. 37 83 26.

Liten svart, glatthåret harehundhvalp (hann), lyst snutenarti, lyse forpoter, hvit i brystet, bortkommet 1. nyttårsdag stroket Holtet—Alnabru.
Ring tlf. 96 Lørenskog.

Kjær erindring! Gull dame armbånds-ur mistet julaften ell. 1. juledag strøket Gamlebyen eller trikk Østre gravlund. Fru Selmer, Jarlegt. 19. Dusør.

Et mærskinn

(2 dyr) mistet nyttårsnatt ved 1-tiden fra Drammensveien 50 C til Oscarsgt. 68. Tlf. 44 45 48. Dusør.

Et colinsky skjerf, 4 dyr, mistet fr. Undergrunnen—Grand. Dusør. Hen. Tlf. 69 95 25.

Farget gråverk collier m. nyttårsstr. Karl Johansgt. Underjb. ell. Skoken st. Lillevannsv. T. 68 38 44. D.

Lommebok inneh. svenske og nor. penger mistet. Sentrum—Lysaker. Dr. Frk. K. Andersen, Munkedamsv. 59 b. 3.

Grå håndkoffert mistet mellom Oslo og Blaker (Traveien) nyttårsaften. Finner bes henv. seg til Statsb. bilruter, Sjøtomta, Havnegt. 2. T. 41 16 54.

Svart buhundhvalp bortkommet. Dusør. Tlf. 44 14 24.

Rød mappe med alle våre rasjoneringskort med navn og adresse mistet 30/12 tiden 16—17 strn. Rosenkrantzplass—Bjerregaardgt.—Sogn Hageby. Tlf. 69 33 19.

Gulldublé damearmb.ur m. svart tallskive m. 3. juled. strøk. Bislet—Adamstuen. Tlf. 46 72 30. Dusør.

Grune herrehansker mistet i Saga 31/12 på Nattmaten. Tlf. 41 36 20, 9—3.

FUNNET

Skovske med sko f. 1 Herslebsgt. julaften. Christensen, Herslebsgt. 2, IV.

Armbånd funnet 21/12. Henv. kassen Rådens Eftl., Grensen 19.

Dobbermannpinsjer, hunnhund, funnet på Kjelsåstrikk, innlevert til Dyrevernlaget L.K.M. Henv. telef. 37 60 81.

Brun parasly funnet nyttårsaften. Tlf. 69 83 38.

Politi

1 sv. blhund, 1 sv. grønlandshund, 1 terrier, 2 schæfere 1 sv. og hv. buh.bl., 1 sv. og hv. hareh., 1 nyfundl.bl., alle hannhunder, er oppbrakt til politikammeret, 1 h. t. vedtektens § 19. Hundene står på dyrehospitalet «Cheval», Holmens gate 6, ekspedisjonstid hverdager 9—19, og vil hvis eieren ikke melder seg innen d. 6/1-49 kl. 12, bli solgt eller avlivet samme dag.

Forlagt og trykt hos Chr. Schibsted, Oslo